

**Gaggenau**

**da** Brugs- og opstillingsvejledning

# WT260110

# Tørretumbler

## Din nye tørretumbler

Du har valgt en tørretumbler af mærket Gaggenau.

Brug et par minutter på at læse denne tekst, så du kan lære alle fordelene ved din tørretumbler at kende.

Alle tørretumblere, der leveres fra vores fabrik, bliver grundigt kontrolleret for fejl og mangler, så vi kan være sikre på, at de lever op til de høje kvalitetskrav, som mærket Gaggenau står for.

Der findes flere oplysninger om vores produkter, tilbehør, reservedele og service på vores hjemmeside [www.gaggenau.com](http://www.gaggenau.com) eller ved henvendelse til vores kundeservicecentre.

Hvis betjenings- og opstillingsvejledningen beskriver forskellige modeller, henvises til forskellene på de pågældende steder.



Tag først tørretumbleren i brug, når du har læst denne betjenings- og opstillingsvejledning igennem!

## Generelt om symboler, signalord, tips og procedurer

### ⚠ Advarsel!

Kombination af dette symbol og signalord advarer om en potentielt farlig situation. Tilsidesættelse af denne anvisning kan medføre tilskadekomst og død.

### Pas på!

Dette signalord advarer om en potentielt farlig situation. Tilsidesættelse af denne anvisning kan medføre materielle skader og/eller miljøskader.

### Anvisning / tip

Anvisninger om optimal brug af maskinen / andre nyttige oplysninger.

### 1. 2. 3. / a) b) c)

Handlingsrækkefølger angives med tal eller bogstaver.

● / -

Oprensninger vises med en firkant-bullet eller med en skråstreg.

---

# Indholdsfortegnelse

---

<b>Bestemmelsesmæssig brug</b>	<b>5</b>	<b>Programoversigt</b>	<b>36</b>
<b>Sikkerhedshenvisninger</b>	<b>6</b>	<b>Indstillinger</b>	<b>40</b>
Børn/personer/kæledyr	6	<b>Vasketøj</b>	<b>43</b>
Installation	8	Forberede vasketøj	43
Funktion	11	Sortering af vasketøj	44
Rengøring/vedligeholdelse	16	<b>Betjening af apparat</b>	<b>45</b>
<b>Sparetips</b>	<b>18</b>	Læg vasketøjet i apparatet, og tænd for det.	45
<b>Opstilling og tilslutning af apparat</b>	<b>19</b>	Betjening/Navigation	46
Leveringsomfang	19	Indstilling af program	46
Opstilling af apparatet	20	Programindstillinger	47
Udskifte døranslagets side	22	Start af program	47
Tilslutning af apparat	25	Programforløb	48
Inden den første ibrugtagning	27	Ændre program eller efterfylde vasketøj	48
Ekstra tilbehør	28	Afbryde program	48
<b>Kort vejledning</b>	<b>29</b>	Programslut	48
<b>Lær apparatet at kende</b>	<b>30</b>	Tag vasketøjet ud, og sluk for apparatet	49
Oversigtsbillede	30	Tømning af kondensvandbeholder	49
Betjeningspanel	31	<b>Indstilling af apparat</b>	<b>50</b>
<b>Display</b>	<b>32</b>	Børnesikring	50
Anvisninger i displayet	34	Grundindstillinger	51
		<b>Home Connect</b>	<b>52</b>
		Åbne Home Connect menu	53

## da

Forbinde apparat med hjemmenetværk og Home Connect app	53
Aktivere/deaktivere Wi-Fi	56
Nulstille netværksindstillinger	57
Software Update	57
Energistyring	58
Intelligent programanbefaling	60
Fjerndiagnose	61
Oplysninger om datasikkerhed	61
Overensstemmelseserklæring	62

---

### **Tørring med uldkurv 62**

---

Uldkurven	62
Fastgøring af uldkurv	63
Eksempler på brug	63
Placering af indsats og start af program	64

---

### **Antikrøl-funktion 65**

---

Fyld vandbeholder	65
Programmer til glatning af folder	67
Rens filter i vandbeholder	67

---

### **Afledning af kondensvand 68**

---

---

### **Rengøring og vedligeholdelse 71**

---

Rengøring af apparatet	71
Rengøre bundenhed	72
Rensning af fugtføler	75
Rengøring af filter i kondensvandbeholder	76

---

### **Rengøringsfunktion 77**

---

Klargøre apparat til rengøring	77
Udføre normal rengøring	79

Udføre intensiv rengøring af apparat	81
--------------------------------------	----

---

### **Hjælpeoplysninger 84**

---

---

### **Transport af apparat 88**

---

---

### **Forbrugsværdier 90**

---

Tabel over forbrugsværdier	90
Mest effektive program til tekstiler af bomuld	91

---

### **Tekniske data 92**

---

---

### **Bortskaffelse 93**

---

---

### **Kundeservice 93**

---

---

## Bestemmelsesmæssig brug

---

- Apparatet er kun beregnet til privat husholdningsbrug.
- Apparatet må ikke opstilles eller anvendes på steder med frostfare og/eller med udendørs forhold. Apparatet kan blive beskadiget, hvis restvand inde i apparatet fryser til is. Hvis slangerne fryser, kan de knække/springe.
- Denne maskine må kun bruges i husholdninger til tørring og opfriskning af vasketøj, som er blevet vasket i vand, og som tåler tørring i tørretumbler (se plejemærkerne på tøjet). Enhver anden anvendelse er ikke anvendelse i henhold til maskinens formål og er ikke tilladt.
- Dette apparat er beregnet til brug op til en højde på maksimalt 2000 meter over havets overflade.

### Inden apparatet tages i brug:

Kontroller apparatet for synlige skader. Tag ikke apparatet i brug, hvis det er beskadiget. Kontakt leverandøren eller kundeservice i tilfælde af problemer.

Læs og følg anvisningerne i brugs- og installationsvejledningen og alle andre dokumenter, som følger med apparatet.

Opbevar dokumentationen til senere brug eller til efterfølgende ejere af apparatet.

## **Sikkerhedshenvisninger**

Følgende sikkerhedsanvisninger og advarsler har som formål at beskytte brugeren mod tilskadekomst og at forhindre materielle skader på omgivelserne.

Det er derudover vigtigt at tage de nødvendige forholdsregler og udvise den nødvendige omhu ved installation, vedligeholdelse, rengøring og betjening af apparatet.

### **Børn/personer/kæledyr**

#### **Advarsel**

#### **Livsfare!**

Børn og personer, som ikke er i stand til at vurdere de risici, der er forbundet med brugen af apparatet, kan komme til skade eller komme i livsfarlige situationer. Vær derfor opmærksom på følgende:

- Apparatet må bruges af børn over 8 år og af personer med reducerede fysiske, sensoriske eller mentale evner eller af personer med manglende erfaring eller viden, hvis de er under opsyn eller er blevet instrueret om sikker brug af apparatet af og har forstået den potentielle risiko, som brugen af apparatet indebærer.
- Børn må ikke lege med apparatet.
- Børn må ikke rengøre eller vedligeholde apparatet uden at være under opsyn.
- Hold børn under 3 år og kæledyr borte fra apparatet.
- Lad ikke apparatet være uden opsyn, når der er børn eller personer i nærheden, som ikke er i stand til at vurdere risikoen.

**⚠ Advarsel****Livsfare!**

Børn kan låse sig inde i apparatet og derved komme i en livsfarlig situation.

- Opstil ikke apparatet bag en dør, fordi dette kan spærre for apparatets luge eller forhindre, at den kan åbnes helt.
- Gør følgende, når apparatets skal kasseres: Træk netstikket ud af kontakten, **inden** nedledningen klippes over, og ødelæg derefter låsen i apparatets luge.

**⚠ Advarsel****Fare for kvælning!**

Børn kan blive fanget i emballage/plastfolie eller emballagedele, hvis de får lov til at lege med dem, eller de kan trække dem over hovedet og blive kvalt.

Hold emballage, plastfolie og emballagedele udenfor børns rækkevidde.

**⚠ Advarsel****Fare for forgiftning!**

Vaskemidler og plejeprodukter kan forårsage forgiftning, hvis de indtages. Søg læge, hvis sådanne midler ved et uheld indtages. Opbevar vaskemidler og plejeprodukter utilgængeligt for børn.

**⚠ Advarsel****Irritation af øjne/hud!**

Vaskemidler og plejeprodukter kan forårsage irritation, hvis de kommer i kontakt med øjne/hud. Skyl øjne/hud grundigt i tilfælde af kontakt med vaskemidler og plejeprodukter. Opbevar vaskemidler og plejeprodukter utilgængeligt for børn.

## Installation

### **⚠ Advarsel**

### **Fare for elektrisk stød/brand/materiel skade/beskadigelse af apparatet!**

Det kan medføre farlige situationer, hvis apparatet ikke bliver installeret korrekt. Overhold følgende anvisninger:

- Netspændingen i stikkontakten skal svare til den mærkespænding, som er angivet på apparatet (typeskiltet). Tilslutningseffekten og den krævede sikringsstørrelse er angivet på typeskiltet.
- Apparatets strømforsyning må ikke føres gennem en ekstern tænd/sluk-anordning, som f.eks. en Timer, og det må ikke tilsluttes til en strømkreds, hvor strømforsyningen jævnlige afbrydes.
- Netstikket og sikkerhedsstikkontakten skal passe sammen, og jordforbindelsen skal være korrekt installeret.
- Installationen skal have et tilstrækkeligt stort ledningstværsnit.
- Der skal altid være fri adgang til netstikket. Hvis dette ikke er muligt, skal der for at opfylde de relevante sikkerhedsforskrifter indbygges en afbryder (alpolet afbryder) i den permanente installation i overensstemmelse med lovgivningen for elektriske installationer.
- Hvis der bruges en fejlstrømsafbryder, skal den være forsynet med følgende mærke: . Kun med dette mærke er det sikret, at fejlstrømsafbryderen opfylder den gældende lovgivning.

**⚠ Advarsel****Fare for elektrisk stød/brand/materiel skade/beskadigelse af apparatet!**

Ændring eller beskadigelse af apparatets netledning kan medføre elektrisk stød, kortslutning eller brand som følge af overophedning. Netledningen må ikke lægges i løkker, blive klemt eller ændret, og den må ikke komme i kontakt med varmekilder.

**⚠ Advarsel****Brandfare/fare for materiel skade/beskadigelse af apparatet!**

Anvendelse af forlængerledninger og multistik kan medføre brand på grund af overophedning eller kortslutning.

Tilslut apparatet direkte i en korrekt installeret stikkontakt med jordforbindelse. Brug ikke forlængerledninger, stikdåser med flere udtag eller dobbeltstik.

**⚠ Advarsel****Fare for tilskadekomst/materiel skade/beskadigelse af apparatet!**

- Apparatet kan vibrere eller bevæge sig under driften med potentiel fare for tilskadekomst eller materielle skader. Placer apparatet på et rent, plant og solidt underlag, og indjuster apparatet til vandret med skruefødderne ved hjælp af et vaterpas.

**da** Sikkerhedshenvisninger

- Forkert placering (opstilling) af dette apparat ovenpå en vaskemaskine kan medføre tilskadekomst, materiel skade og/eller beskadigelse af apparatet.  
Hvis dette apparat skal placeres ovenpå en vaskemaskine, skal vaskemaskinen som minimum have samme bredde og dybde, som apparatet, og apparatet skal fikseres med et passende montagesæt.  
→ Side 28  
Apparatet SKAL sikres med dette montagesæt. Det er ikke tilladt at opstille apparatet ovenpå et andet apparat på nogen anden måde.
- Hvis apparatet transporteres eller løftes i dele, der stikker ud (f.eks. apparatets luge), kan de knække af og derved forårsage tilskadekomst. Brug ikke dele, der stikker ud fra apparatet, til at transportere eller løfte det med.

**⚠ Advarsel****Fare for tilskadekomst!**

- Apparatet er meget tungt. Der er fare for tilskadekomst, når det løftes. Løft ikke apparatet alene.
- Apparatet har skarpe kanter, som kan forårsage snitsår i hænderne. Hold ikke på de skarpe kanter, når apparatet løftes. Brug beskyttelseshandsker, når det løftes.
- Der er fare for snubling og tilskadekomst, hvis apparatets slanger og netledning ikke forlægges korrekt. Læg slanger og ledninger, så der ikke er fare for snubling.

**Funktion****⚠ Advarsel****Eksplodingsfare/brandfare!**

Vasketøj, som har været i kontakt med opløsningsmidler, olie, voks, voksfjerner, fedt eller pletfjerner, kan antændes, når det tørres i maskinen eller endda få apparatet til at eksplodere. Vær derfor opmærksom på følgende:

- Skyl vasketøjet grundigt i varmt vand og sæbe, inden det tørres i maskinen.
- Tøjet skal være vasket, inden det tørres i apparatet.
- Vasketøj, der er blevet rensat med industrielle kemikalier, må ikke tørres i apparatet.

**⚠ Advarsel**

**Eksplodingsfare/brandfare!**

- Ansamlinger af materialerester i fnugfiltret kan antændes under tørringen eller endda medføre, at apparatet begynder at brænde eller eksploderer.  
Rens fnugfiltret regelmæssigt.
- Bestemte genstande kan antændes under tørringen eller endda medføre, at apparatet begynder at brænde eller eksploderer.  
Fjern lightere og tændstikker fra lommerne i tøjet.
- Kulstøv eller mel i luften omkring apparatet kan medføre en eksplosion.  
Sørg for, at området omkring apparatet er rent, når det er i drift.

**⚠ Advarsel**

**Brandfare/fare for materiel skade/beskadigelse af apparatet!**

Apparatet indeholder R290, et kølemiddel, som er miljøvenligt men brændbart. Sørg for, at der ikke er åben ild eller antændelseskilder i nærheden af apparatet.



## **⚠ Advarsel**

### **Brandfare/fare for materiel skade/beskadigelse af apparatet!**

Hvis programmet afbrydes, inden tørreprocessen er afsluttet, forhindres vasketøjet i at køle tilstrækkeligt ned, hvad der kan medføre, at vasketøjet antændes, eller at der sker materiel skade eller beskadigelse af apparatet.

- Under den sidste del af tørreprocessen bliver vasketøjet i tromlen ikke opvarmet (afkølingsproces). Dette sikrer, at tøjet forbliver på en temperatur, hvor det ikke tager skade.
- Sluk ikke for apparatet, før tørreprocessen er helt afsluttet, med mindre alt vasketøjet tages ud af tromlen med det samme og spredes ud (for at lade varme undslippe).

## **⚠ Advarsel**

### **Fare for forgiftning/materiel skade!**

Kondensvandet er ikke drikkevand og kan være forurennet med fnug fra tøjet. Forurennet kondensvand kan være sundhedsskadeligt og kan forårsage materielle skader.

Må ikke drikkes eller genanvendes.

## **⚠ Advarsel**

### **Fare for forgiftning!**

Rengøringsmidler, som indeholder opløsningsmidler, som f.eks. rensesæbe, kan afgive giftige dampe. Brug ikke rengøringsmidler, der indeholder opløsningsmidler.

## **⚠ Advarsel**

### **Fare for tilskadekomst!**

- Hvis man støtter sig til/sidder på den åbne luge, kan apparatet vælte, hvilket kan medføre tilskadekomst. Brug ikke den åbne luge som støtte.
- Apparatets topplade kan knække, hvis personer står på den, hvilket kan medføre tilskadekomst. Stå ikke ovenpå apparatet.
- Der er fare for håndskader, hvis hænderne stikkes ind i tromlen, mens den stadig drejer rundt. Vent, til tromlen ikke længere drejer.

## **⚠ Pas på!**

- Fare for materiel skade/beskadigelse af apparatet: Hvis der lægges mere vasketøj i apparatet end den maksimalt tilladte fyldningsmængde, fungerer apparatet eventuelt ikke korrekt, eller der kan opstå materiel skade eller beskadigelse af apparatet. Overskrid ikke den maksimale fyldningsmængde for tørt vasketøj. Sørg for at overholde de maksimale tøj mængder, som er angivet for hvert program.

- Fare for materiel skade/beskadigelse af apparatet:  
Apparatet kan blive beskadiget, hvis det anvendes uden en fnugfanger (f.eks. uden fnugfilter eller fnugbeholder afhængigt af det pågældende apparat), eller hvis fnugfangeren ikke er komplet eller er defekt.  
Brug ikke apparatet uden fnugfanger, eller hvis fnugfangeren ikke er komplet eller er defekt.
- Fare for materiel skade/beskadigelse af apparatet:  
Lette genstande, som hår og fnug, kan blive suget ind i apparatets luftindtag under driften.  
Sørg for, at lette genstande ikke kommer tæt på apparatet.
- Fare for materiel skade/beskadigelse af apparatet:  
Skum og skumgummi kan blive deformeret eller smelte, hvis de tørres i apparatet.  
Tør ikke vasketøj, som indeholder skum eller skumgummi i apparatet.
- Fare for materiel skade/beskadigelse af apparatet:  
Anvendelse af en forkert mængde vaskemiddel eller rengøringsmiddel kan medføre materiel skade eller beskadigelse af apparatet.  
Følg producentens anvisninger ved anvendelse af vaskemidler, plejeprodukter og rengøringsmidler.

## da Sikkerhedshenvisninger

- Fare for materiel skade/beskadigelse af apparatet:  
Hvis apparatet bliver overophedet, kan det eventuelt ikke fungere korrekt, eller der kan ske materiel skade eller beskadigelse af apparatet.  
Sørg for, at apparatets luftindtag aldrig bliver blokeret under driften, og at området omkring apparatet er tilstrækkeligt ventileret.
- Rør aldrig ved netstikket med våde hænder.
- Hold i selve stikket, når netstikket tages ud af kontakten, og træk aldrig i netledningen, fordi dette kan beskadige den.
- Der må ikke foretages tekniske ændringer af apparatet eller dets funktioner.
- Reparationer og andre former for arbejde på apparatet må kun udføres af kundeservice eller af en elektriker. Det samme gælder for en eventuel udskiftning af netledningen.
- Der kan bestilles en netledning som reservedel hos kundeservice.

## Rengøring/vedligeholdelse

### Advarsel

### Livsfare!

Apparatet drives med elektricitet. Der fare for elektrisk stød ved kontakt med strømførende komponenter. Vær derfor opmærksom på følgende:

- Sluk for apparatet. Afbryd strømtilførslen til apparatet (træk netstikket ud).

**⚠ Advarsel****Fare for forgiftning!**

Rengøringsmidler, som indeholder opløsningsmidler, som f.eks. rensesæbe, kan afgive giftige dampe. Brug ikke rengøringsmidler, der indeholder opløsningsmidler.

**⚠ Advarsel****Fare for elektrisk stød/materiel skade/beskadigelse af apparatet!**

Det kan medføre en kortslutning, hvis der trænger fugtighed ind i apparatet. Apparatet må ikke rengøres med trykvand, damprensere, slange eller tryksprøjte.

**⚠ Advarsel****Fare for tilskadekomst/materiel skade/beskadigelse af apparatet!**

Anvendelse af reservedele og tilbehør af andre fabrikater er farligt og kan medføre materiel skade eller beskadigelse af apparatet. Anvend af sikkerhedsmæssige grunde kun originale reservedele og originalt tilbehør.

## Pas på!

Fare for materiel skade/beskadigelse af apparatet: Rensemidler og midler til forbehandling af vasketøj (f.eks. pletfjerner, forbehandlingsspray osv.) kan forårsage skader, hvis de kommer i kontakt med apparatets overflader. Vær derfor opmærksom på følgende:

- Lad ikke sådanne midler komme i kontakt med apparatets overflader.
- Apparatet må kun rengøres med vand og en blød fugtig klud.
- Fjern altid dråber eller rester af vaskemiddel med det samme.

---

## Sparetips

---

- Centrifuger vasketøjet inden tørringen. Mere tørt vasketøj reducerer programvarigheden og sænker energiforbruget.
- Fyld apparatet med den maksimale tøjmængde for programmet.

**Bemærk:** Overskridelse af den maksimale tøjmængde forlænger programvarigheden og forøger energiforbruget.

- Anvend apparatet i et godt ventileret rum, og sørg for, at apparatets luftindtag er utildækket, så luftudskiftningen ikke hindres.
- Fjern fnuggene inde i apparatet med regelmæssige mellemrum. Et fyldt fnugfilter forlænger programvarigheden og forøger energiforbruget.
- Hvis apparatet ikke betjenes i længere tid inden programstart eller efter programslut, skifter det automatisk over til energisparetilstand. Display og indikatorlamper slukkes efter nogle minutter, og  (Start/Pause) blinker. Energisparetilstanden afsluttes, når apparatet betjenes, f.eks. hvis lugen åbnes eller lukkes.

- Hvis apparatet ikke betjenes i længere tid i energisparetilstand, bliver det automatisk slukket.

**Bemærk:** Når Wi-Fi er aktiveret, slukkes apparatet ikke automatisk.

## Opstilling og tilslutning af apparat

### Leveringsomfang

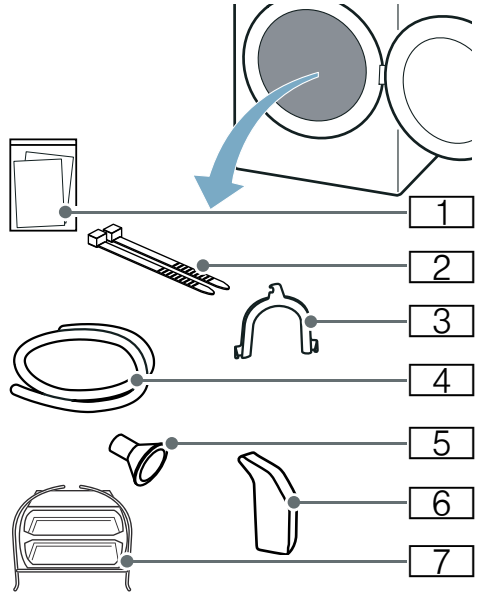

- 1 Medfølgende dokumentation (f.eks. brugs- og opstillingsvejledning)
- 2 Befæstigelsesmateriale
- 3 Rørbøjning til fiksering af afløbsslangen
- 4 Afløbsslange
- 5 Tilslutningsadapter
- 6 Vandkande
- 7 Uldkurv

## da Opstilling og tilslutning af apparat

- 1 Fjern alt emballagemateriale og alle beskyttelsesafdækninger fra apparatet.
  - 2 Åbn lugen.
  - 3 Tag alt tilbehøret ud af tromlen.
- Nu kan apparatet opstilles og tilsluttes.

### Pas på!

Materielle skader og skader på apparatet: Genstande inde i tromlen, som ikke hører med til apparatets drift, kan medføre materielle skader og skader på apparatet. Fjern sådanne genstande samt alt tilbehør fra tromlen.

## Opstilling af apparatet

### Advarsel

#### Livsfare!

Børn kan låse sig inde i apparatet og derved komme i en livsfarlig situation.

- Opstil ikke apparatet bag en dør, fordi dette kan spærre for apparatets luge eller forhindre, at den kan åbnes helt.
- Gør følgende, når apparatets skal kasseres: Træk netstikket ud af kontakten, **inden** nedledningen klippes over, og ødelæg derefter låsen i apparatets luge.

### Advarsel

#### Eksplodingsfare/brandfare!

Kulstøv eller mel i luften omkring apparatet kan medføre en eksplosion. Sørg for, at området omkring apparatet er rent, når det er i drift.

### Advarsel

#### Brandfare/fare for materiel skade/beskadigelse af apparatet!

Apparatet indeholder R290, et kølemiddel, som er miljøvenligt men brændbart. Sørg for, at der ikke er åben ild eller antændelseskilder i nærheden af apparatet.



### Advarsel

#### Fare for tilskadekomst/materiel skade/beskadigelse af apparatet!

- Apparatet kan vibrere eller bevæge sig under driften med potentiel fare for tilskadekomst eller materielle skader. Placer apparatet på et rent, plant og solidt underlag, og indjuster apparatet til vandret med skruefødderne ved hjælp af et vaterpas.

- Forkert placering (opstilling) af dette apparat ovenpå en vaskemaskine kan medføre tilskadekomst, materiel skade og/eller beskadigelse af apparatet.  
Hvis dette apparat skal placeres ovenpå en vaskemaskine, skal vaskemaskinen som minimum have samme bredde og dybde, som apparatet, og apparatet skal fikseres med et passende montagesæt. → Side 28  
Apparatet SKAL sikres med dette montagesæt. Det er ikke tilladt at opstille apparatet ovenpå et andet apparat på nogen anden måde.
- Hvis apparatet transporteres eller løftes i dele, der stikker ud (f.eks. apparatets luge), kan de knække af og derved forårsage tilskadekomst.  
Brug ikke dele, der stikker ud fra apparatet, til at transportere eller løfte det med.

### **Advarsel**

#### **Fare for tilskadekomst!**

- Apparatet er meget tungt. Der er fare for tilskadekomst, når det løftes.  
Løft ikke apparatet alene.
- Apparatet har skarpe kanter, som kan forårsage snitsår i hænderne.  
Hold ikke på de skarpe kanter, når apparatet løftes. Brug beskyttelseshandsker, når det løftes.

### **Pas på!**

Fare for materiel skade/beskadigelse af apparatet: Hvis apparatet bliver overophedet, kan det eventuelt ikke fungere korrekt, eller der kan ske materiel skade eller beskadigelse af apparatet.  
Sørg for, at apparatets luftindtag aldrig bliver blokeret under driften, og at området omkring apparatet er tilstrækkeligt ventileret.

### **Pas på!**

Materielle skader og skader på apparatet: Der er blevet udført en funktionstest af apparatet, inden det forlod fabrikken, og det kan derfor indeholde restvand. Dette restvand kan løbe ud, hvis apparatet vippes mere end 40°.

## da Opstilling og tilslutning af apparat

### Opstil apparatet på følgende måde:

- 1 Opstil apparatet på et rent, plant og fast underlag.
- 2 Kontroller, at apparatet er indjusteret til vandret med et vaterpas.

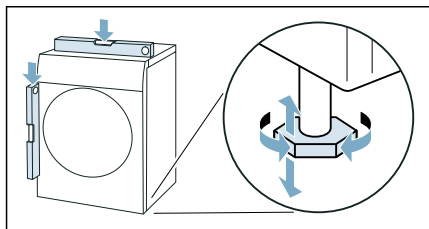

- 3 Indjuster eventuelt apparatet ved at dreje på apparatets fødder.

Nu kan apparatet tilsluttes.

### Anvisninger

- Alle apparatets fødder skal stå fast på underlaget.
- Hvis apparatet er forkert indjusteret, kan der opstå støj og vibrationer og ucentreret tromlebevægelse, og der kan løbe restvand ud af apparatet.

## Udskifte døranslagets side

For at lette ilægning af vasketøjet i tromlen og eventuelt tilpasse apparatet til en vaskemaskine ved siden af, kan lugens anslagsside ændres.

**Bemærk:** Ved leveringen af apparatet åbnes lugen i venstre side.

### ⚠ Advarsel

#### Fare for tilskadekomst!

- Apparatet er meget tungt. Der er fare for tilskadekomst, når det løftes. Løft ikke apparatet alene.
- Apparatet har skarpe kanter, som kan forårsage snitsår i hænderne. Hold ikke på de skarpe kanter, når apparatet løftes. Brug beskyttelseshandsker, når det løftes.

### ⚠ Advarsel

#### Fare for tilskadekomst/materiel skade/beskadigelse af apparatet!

Hvis apparatet transporteres eller løftes i dele, der stikker ud (f.eks. apparatets luge), kan de knække af og derved forårsage tilskadekomst. Brug ikke dele, der stikker ud fra apparatet, til at transportere eller løfte det med.

**Udskift døranslaget på følgende måde:**

- 1 Åbn lugen.
- 2 Skru hængslets skruer på apparatet ud.

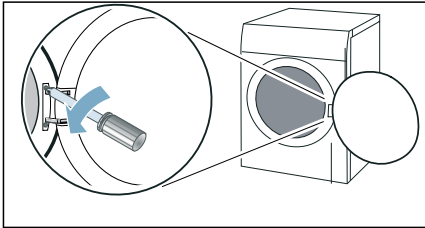

**Bemærk:** Anvend udelukkende en T20 (Torx) skruetrækker og ingen andre værktøjer til udskiftning af døranslaget.

- 3 Fjern lugen, og læg den forsigtigt på et blødt og plant underlag.

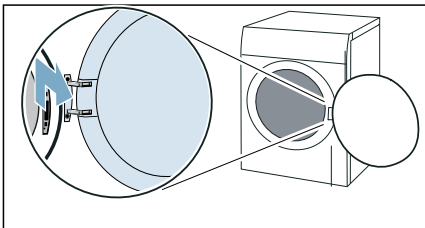

**Bemærk:** Pas på, at lugen ikke bliver beskadiget eller ridset f.eks. ved at lægge et blødt håndklæde under.

- 4 Skru skruerne ud af hængslet, og tag hængslet af.

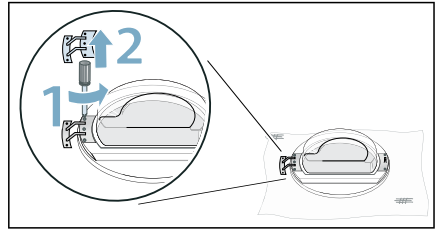

- 5 Skru skruerne ud af muffedelen, og tag den af.

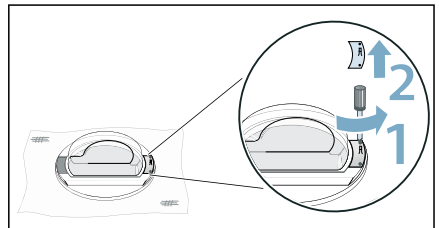

- 6 Lås lugekarmen op.

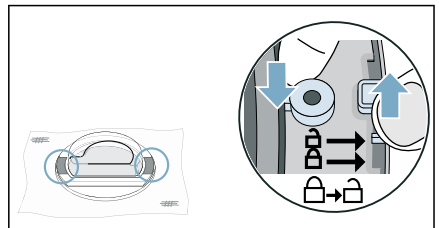

da Opstilling og tilslutning af apparat

7 Fjern lugekarmen fra lugen.

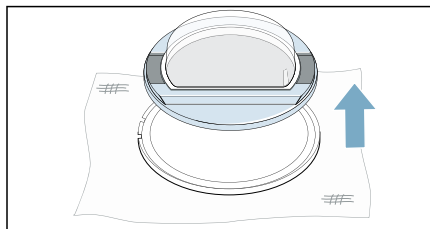

8 Drej lugekarmen 180°, og anbring den svarende til lugen.

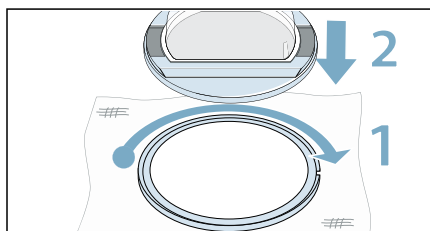

9 Lås lugekarmen.

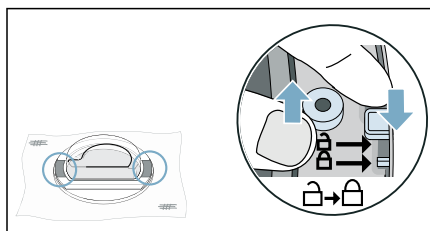

10 Skru hængslet på lugen.

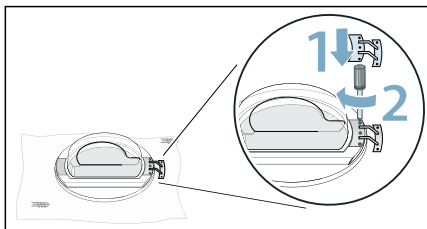

**Bemærk:** Pas på, at lugetætningen ikke kommer i klemme eller bliver beskadiget, når hængslet sættes på plads.

11 Skru muffedelen på lugen.

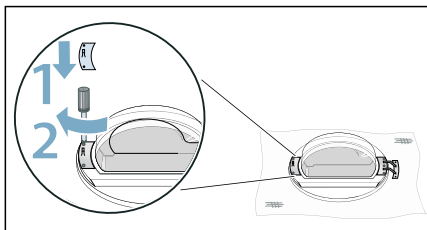

**Bemærk:** Pas på, at lugetætningen ikke kommer i klemme eller bliver beskadiget, når muffedelen sættes på plads.

12 Fjern lugelåsens afdækning.

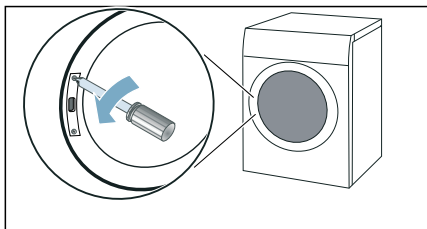

13 Fjern lugelåsen.

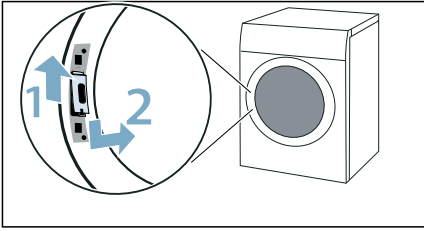

14 Drej lugelåsen 180°, og anbring den på den modsatte side.

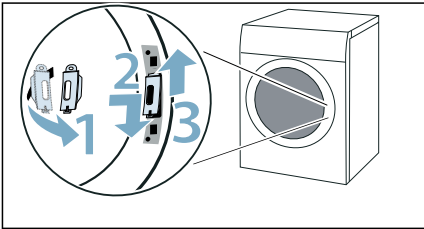

15 Skru lugelåsens afdækning på.

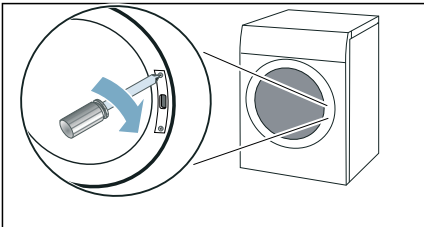

16 Sæt lugen på, og skru den fast.

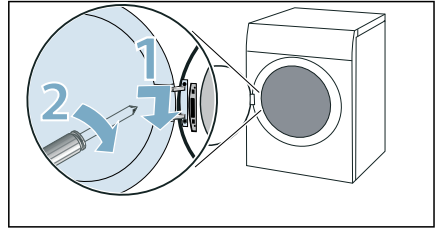

Nu kan apparatet tilsluttes.

**Bemærk:** Hvis døranslaget skal skiftes igen, skal trinnene udføres i den modsatte rækkefølge.

## Tilslutning af apparat

### ⚠ Advarsel

**Fare for elektrisk stød/brand/materiel skade/beskadigelse af apparatet!**

Det kan medføre farlige situationer, hvis apparatet ikke bliver installeret korrekt. Overhold følgende anvisninger:

- Netspændingen i stikkontakten skal svare til den mærkespænding, som er angivet på apparatet (typeskiltet). Tilslutningseffekten og den krævede sikringsstørrelse er angivet på typeskiltet.

## da Opstilling og tilslutning af apparat

- Apparatets strømforsyning må ikke føres gennem en ekstern tænd/sluk-anordning, som f.eks. en Timer, og det må ikke tilsluttes til en strømkreds, hvor strømforsyningen jævnlgt afbrydes.
- Netstikket og sikkerhedsstikkontakten skal passe sammen, og jordforbindelsen skal være korrekt installeret.
- Installationen skal have et tilstrækkeligt stort ledningstværsnit.
- Der skal altid være fri adgang til netstikket. Hvis dette ikke er muligt, skal der for at opfylde de relevante sikkerhedsforskrifter indbygges en afbryder (alpolet afbryder) i den permanente installation i overensstemmelse med lovgivningen for elektriske installationer.
- Hvis der bruges en fejlstrømsafbryder, skal den være forsynet med følgende mærke: . Kun med dette mærke er det sikret, at fejlstrømsafbryderen opfylder den gældende lovgivning.

### **Advarsel**

#### **Fare for elektrisk stød/brand/materiel skade/beskadigelse af apparatet!**

Ændring eller beskadigelse af apparatets netledning kan medføre elektrisk stød, kortslutning eller brand som følge af overophedning. Netledningen må ikke lægges i løkker, blive klemt eller ændret, og den må ikke komme i kontakt med varmekilder.

### **Advarsel**

#### **Brandfare/fare for materiel skade/beskadigelse af apparatet!**

Anvendelse af forlængerledninger og multistik kan medføre brand på grund af overophedning eller kortslutning.

Tilslut apparatet direkte i en korrekt installeret stikkontakt med jordforbindelse. Brug ikke forlængerledninger, stikdåser med flere udtag eller dobbeltstik.

### **Advarsel**

#### **Fare for tilskadekomst!**

Der er fare for snubling og tilskadekomst, hvis apparatets slanger og netledning ikke forlægges korrekt.

Læg slanger og ledninger, så der ikke er fare for snubling.

## Tilslut apparatet på følgende måde:

- 1 Tilslut afløbsslangen.

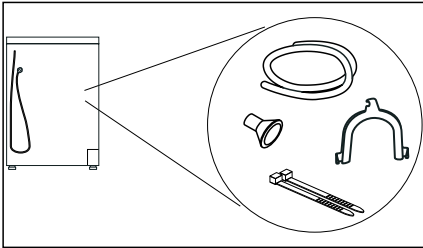

- 2 Stik apparatets netstik i en passende stikkontakt.
  - 3 Kontroller, at netstikket er fast placeret i stikkontakten.
- Apparatet er nu klar til drift.

### **⚠ Pas på!**

Materielle skader og skader på apparatet: Apparatet indeholder kølemiddel og kan blive beskadiget, hvis det sættes i drift umiddelbart efter transporten. Lad apparatet stå i ro i to timer, inden det tages i brug.

**Bemærk:** Lad i tvivlstilfælde en kvalificeret fagmand opstille apparatet.

## Inden den første ibrugtagning

### Inden apparatet tages i brug:

Kontroller apparatet for synlige skader. Tag ikke apparatet i brug, hvis det er beskadiget. Kontakt leverandøren eller kundeservice i tilfælde af problemer.

**Bemærk:** Efter korrekt opstilling og tilslutning er apparatet klar til drift. Det er ikke nødvendigt at foretage sig mere.

da Opstilling og tilslutning af apparat

## Ekstra tilbehør

Det ekstra tilbehør kan bestilles\* hos kundeservice:



- **Uldkurv:**  
Uldkurven bruges til enkeltvis tørring og luftning af uldtekstiler, sportssko eller tøjdyr.  
– Bestillingsnr.: **WMZ20600**.
- **Repos:**  
Lettere ilægning / udtagning af vasketøj ved opstilling af tørretumbleren på en forhøjning.  
Vasketøjet kan transporteres med vasketøjskurven, som er integreret i platformen.  
– Bestillingsnr.: —.
- **Montagesæt til vaskesøjle:**  
Tørretumbleren kan opstilles pladsbesparende på en egnet vaskemaskine af samme dybde og bredde.  
Tørretumbleren må udelukkende fastgøres til vaskemaskinen med dette montagesæt.  
– Bestillingsnr. med udtrækkelig bordplade: **WA027400**  
– Bestillingsnr. uden udtrækkelig bordplade: **WTZ27410**.

- **Tilslutnings sæt:**  
Kondensvandet fra apparatet kan afledes gennem en afløbsslange til spildevandssystemet. I så fald er det ikke nødvendigt at tømme kondensvandbeholderen under tørringen samt efter hver tørring.  
Bestillingsnummer: —  
– **Y-tilslutningsadapter til afløbsvand**  
Hvis der er tilsluttet en vaskemaskine til det samme afløb, kan afløbsslangen og afløbsslangen fra tilslutningsanordningen fastgøres til afløbet med adapteren.  
Bestillingsnummer: **15000490**

\* afhængigt af apparatets udstyr

# Kort vejledning

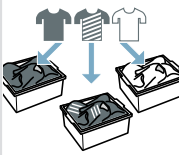
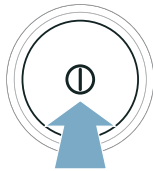
**Bemærk:** Apparatet skal opstilles og tilsluttes korrekt.

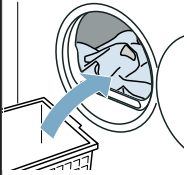
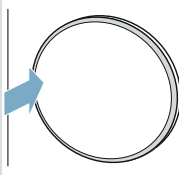
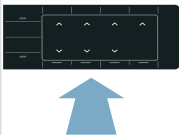
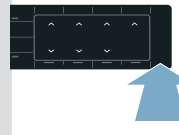
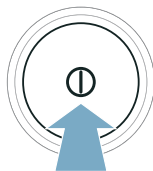
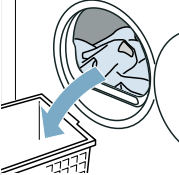
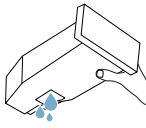
1	<p>Inden programstart:</p>			
		Sorter vasketøjet.	Tænd for apparatet.	Vælg program.
2				
	Luk lugen op, og læg vasketøjet ind.	Luk lugen.	Om ønsket: Vælg andre programindstillinger.	Start programmet.
3	<p>Efter afslutning af programmet:</p>			
		Sluk for apparatet.	Luk lugen op, og tag vasketøjet ud.	Tøm kondensvandbeholderen.

---

## Lær apparatet at kende

---

### Oversigtsbillede

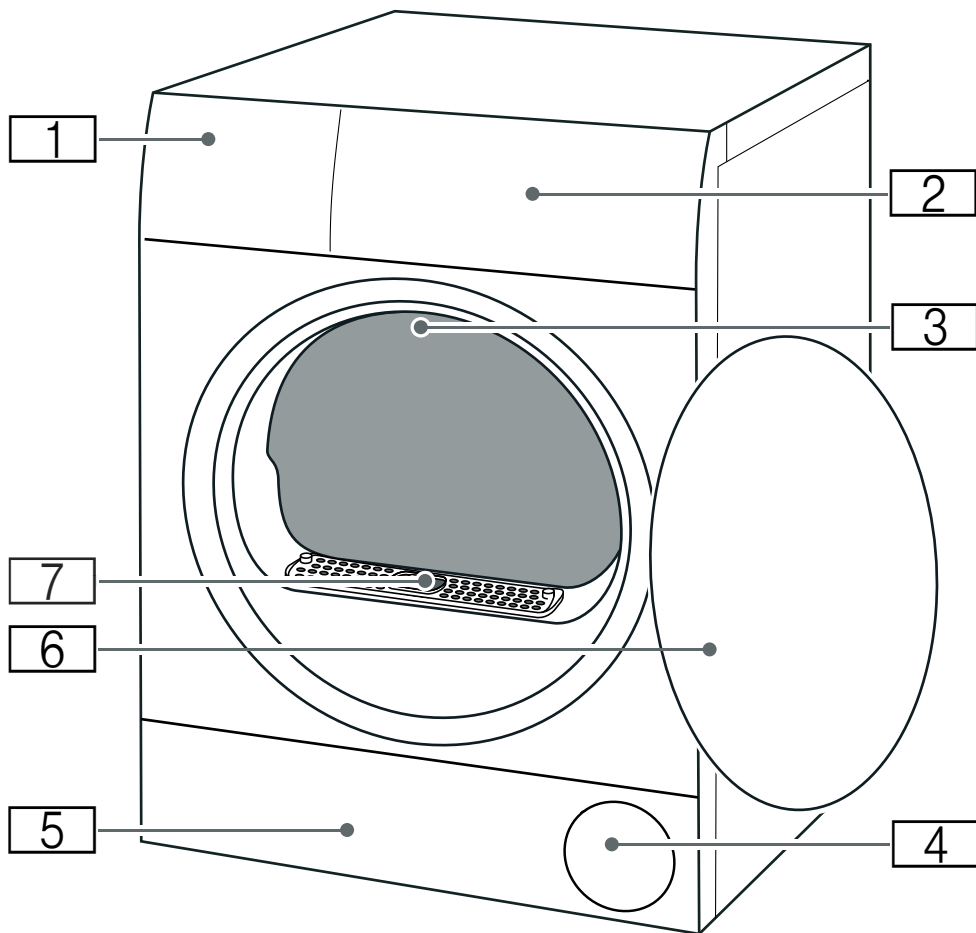

**1** Kondensvandbeholder → Side 49

**2** Betjeningspanel

**3** Indvendig belysning i tromlen (afhængigt af apparatets udstyr)

**4** Luftindtag

- 5 Serviceklap i bundenhed → Side 72
- 6 Luge
- 7 Luftkanal-afdækning (må ikke fjernes)

## Betjeningspanel

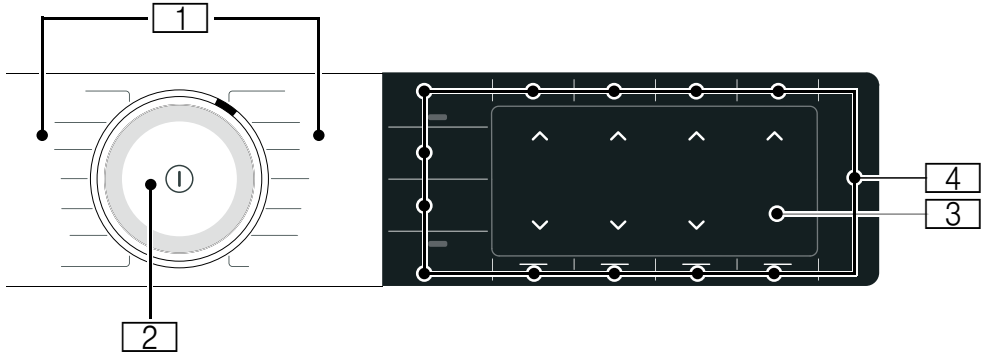





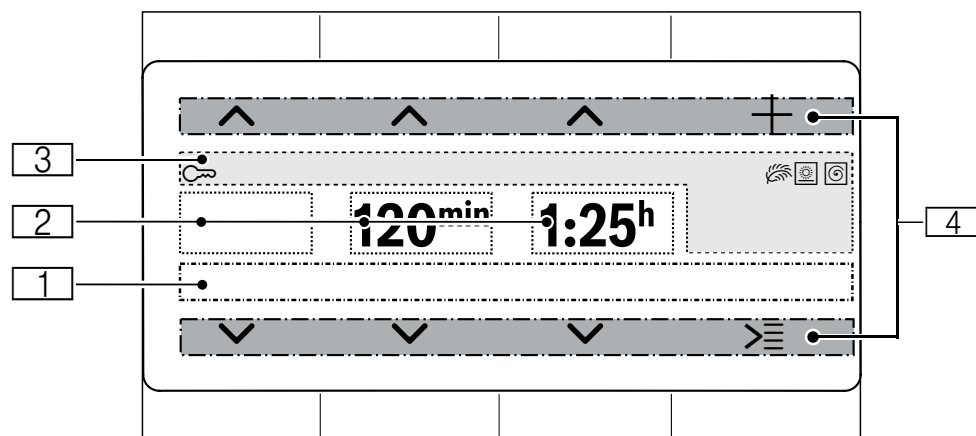





- 1 **Programmer**
- 2 **Programvælger**
  - Drej: Indstille program
  - Tryk: Tænde/slukke apparat
- 3 **Display**  
Visning af indstillinger og oplysninger
- 4 **Taster**  
til programindstillinger og ekstra funktioner/indstilling af apparatet

## Display



Indikator	Beskrivelse	Oplysninger
<b>1</b>	Statusvisning	Oplysninger om programstatus samt om aktiverede indstillinger.
<b>2</b>		
	Tørringsgrad	Tørringsgrad  (Skabstørt+) aktiveret
		Tørringsgrad  (Skabstørt) aktiveret
		Tørringsgrad  (Strygetørt) aktiveret
f.eks. 20 min.	Tidsprogram	Varighed af tidsprogram
f.eks. 60 min.	Antikrøl-funktion	Varighed af antikrøl-fase
f.eks. 1:27	Programvarighed	Forventet programvarighed i timer og minutter.
f.eks. 3h	Forsinkelse af program	Udskydelse af program i antal timer ved indstilling og aktivering af Færdig-om tid
<b>3</b>		
	Børnesikring	<b>lyser:</b> Børnesikring er aktiveret. → Side 50

	Tørningsgrad	Tørningsgrad for et tørningsresultat aktiveret
	Skånetørring	Skånetørring af sarte tekstiler aktiveret
	Centrifugeringshastighed (i omdr./min.)	Aktiveret centrifugeringshastighed for det forinden centrifugerede vasketøj
	Wi-Fi	<ul style="list-style-type: none"> <li>● <b>fra:</b> Wi-Fi er deaktiveret, og apparatet er ikke forbundet med hjemmenetværket.</li> <li>● <b>blinker:</b> Apparatet forsøger at oprette en forbindelse til hjemmenetværket.</li> <li>● <b>lyser:</b> Wi-Fi er aktiveret, og apparatet er forbundet med hjemmenetværket.</li> </ul>
	Wi-Fi	Wi-Fi er aktiveret, og apparatet kunne ikke oprette forbindelse til hjemmenetværket.
	Fjernstart	<b>lyser:</b> Fjernstart-funktion er aktiveret.
	Energistyring	<b>lyser:</b> Apparatet er forbundet med Smart Energy Systemet (energistyringen), (ikke tilgængelig i alle lande)
		
	<b>Styreelementer:</b>	Aktivt styreelement for den øverste eller den nederste tast.
	Ændre valg	
	Yderligere optioner	
	Yderligere programmer	

## Anvisninger i displayet

Indikator	Oplysninger
<b>Tøm kondensvandbeholderen</b>	<ul style="list-style-type: none"> <li>● Tøm kondensvandbeholderen, og sæt den ind igen. → Side 49 Tryk derefter på ▷    (Start/Pause).</li> <li>● Rengør filter i kondensvandbeholder. → Side 76</li> <li>● Når den valgfri option afløbsslange* er installeret, skal det kontrolleres, at afløbsslangen:             <ul style="list-style-type: none"> <li>– er korrekt tilsluttet.</li> <li>– er ført uden knæk.</li> <li>– ikke er blokeret eller tilstoppet, f.eks. af aflejringer.</li> </ul> </li> <li>● Udfør den intensive rengøring af apparatet. → Side 81</li> <li>● Kontroller, om der er fremmedlegemer i bundenheden. Luk serviceklappen op, og fjern fremmedlegemer. → Side 72</li> </ul>
<b>Rengør filteret</b>	Rengøre bundenhed → Side 72
<b>Normal rengøring påkrævet.</b>	Efter en vis driftstid anbefaler apparatet automatisk, at funktionen til normal rengøring udføres. Udfør den normale rengøringsfunktion. → Side 79
<b>Der er en ny softwareversion tilgængelig. Skal der udføres en software update nu? Dette kan vare flere minutter.</b>	Der er kommet en ny software-version til apparatet. Udfør software-update. → Side 57
<b>Selfcleaning</b>	Apparatets automatiske selvrensning udføres. Træk ikke kondensvandbeholderen ud, og afbryd ikke programmet, mens proceduren er i gang.
<b>Opfriskningstanken er tom, vær venlig at påfyld.</b>	Fyldt koldt drikkeligt ledningsvand i vandbeholderen. Tryk på ▷    (Start/Pause).

**Afkøl.**

Ved tørring kan der opstå høje temperaturer. For at undgå skader på vasketøjet sænker CoolDown-processen temperaturen, når:

- programmet sættes på pause
- programmet afbrydes
- apparatet slukkes via app'en

Hvis lugen ikke bliver åbnet, starter CoolDown-processen automatisk efter 30 sekunder. Apparatet kan stadigvæk betjenes under CoolDown-processen.

**Bemærk:** Under CoolDown-processen fortsætter tromlen med at rotere, også når apparatet er sat på pause.

**Bemærk:** Temperaturreguleringen kan vare op til 10 minutter.

---

\* afhængigt af apparatets udstyr eller tilbehør

---

---

## Programoversigt

---

Program	Maks. tøj- mængde
<p><b>Programnavn</b> Kort forklaring af programmet hhv. forklaring af, hvilke tekstiler det er egnet til.</p>	<p><b>Maksimal tøj- mængde bereg- net efter tøjets vægt i tør til- stand</b></p>
<p><b>Bomuld</b> Slidstærke tekstiler, kogefaste tekstiler af bomuld eller hør.</p>	<p><b>9 kg</b></p>
<p><b>Strygelet</b> Tekstiler af syntetiske eller blandede fibre.</p>	<p><b>3,5 kg</b></p>
<p><b>Blandet</b> Blandede tekstiler af bomuld og syntetiske fibre.</p>	<p><b>3 kg</b></p>
<p><b>Program Varm Luft</b> Tidsprogram til alle tekstiltyper undtagen uld og silke. Velegnet til for-tørret eller let fugtigt vasketøj eller til eftertørring af tykke tekstiler med flere lag. Til tørring af enkelte stykker vasketøj. <b>Bemærk:</b> I tidsprogrammet bliver restfugtigheden i vasketøjet ikke registreret automatisk. Gentag programmet, og forlæng evt. programvarigheden, hvis vasketøjet stadig er for fugtigt efter tørringen.</p>	<p><b>3 kg</b></p>
<p><b>Uld i Uldkurv</b> Tekstiler af uld eller med andel af uld - sko/sports- og fritidssko - vaskbare tøjdyr af kunststoffibre. <b>Bemærk:</b> Tør udelukkende sådanne tekstiler i uldkurven . <b>Bemærk:</b> Sko af læder eller med dele af læder må ikke tørres. <b>Bemærk:</b> Tøjdirenes fyld skal være egnet til tørretumbler.</p>	<p><b>maks. tøj- mængde for uld/tøjdyr i kur- ven: 1 kurvfyldning maks. mængde for tørring af sko i kurven: 1 par</b></p>

---

**Smart Dry**

Efter at vasketøjet er vasket i vaskemaskinen, foreslår tørretumbleren et passende program til tørring af tøjet. Flere oplysninger: → Side 61

afhængigt af det anbefalede program

**Bemærk:** Vaskemaskinen skal have Home Connect-funktionalitet.

**Bemærk:** Vaskemaskinen og tørretumbleren skal være forbundet med hjemmenetværket og være registreret i Home Connect app.

**Business** 

Tidsprogram til glatning af af folder og luftbaseret lugt (f.eks. tobaksrøg). Velegnet til tørt tøj, som kun har været brugt ganske kort, f.eks. habitter, jakker og bukser, som skal kemisk renses, og som ikke må vaskes i vaskemaskine. Flere oplysninger:

**1 Jakkesæt/spadsere-drugt (1 jakke og 1 par bukser/nederdel)**

**Bemærk:** Tøjet bliver ikke tørret eller renses.

**Bemærk:** Programmet egner sig ikke til tynde, lette sommerjakkesæt.

**Bemærk:** Tag tøjet ud med det samme, når programmet er slut, for at undgå krølning.

**5 Skjorter/Bluser** 

**2-5 skjorter**

Tidsprogram til glatning af af folder og luftbaseret lugt (f.eks. tobaksrøg). Egned til tørre skjorter og bluser, som kun har været brugt ganske kort. Flere oplysninger:

**Bemærk:** Tøjet bliver ikke tørret eller renses.

**Bemærk:** Tag tøjet ud med det samme, når programmet er slut, for at undgå krølning.

**1 Skjorte/Bluse** 

**1 skjorte eller 1 bluse**

Tidsprogram til glatning af af folder og luftbaseret lugt (f.eks. tobaksrøg). Egned til tørre skjorter og bluser, som kun har været brugt ganske kort. Flere oplysninger:

**Bemærk:** Tøjet bliver ikke tørret eller renses.

**Bemærk:** Tag tøjet ud med det samme, når programmet er slut, for at undgå krølning.

## da Programoversigt

<b>Skjorter</b>	<b>1,5 kg</b>
Skjorter/bluser af bomuld, hør, syntetiske eller blandede fibre.	
<b>Bemærk:</b> Efter tørringen skal vasketøjet stryges eller hænges op. Så fordeles restfugtigheden jævnt.	
<b>Håndklæder</b>	<b>6 kg</b>
Slidstærke håndklæder og badekåber af bomuld.	
<b>Super Lyn 40</b>	<b>1 kg</b>
Blandet vasketøj af syntetiske fibre og let bomuld.	
<b>Hygiejne</b>	<b>4 kg</b>
Slidstærke tekstiler.	
<b>Bemærk:</b> Programmet opnår højere temperatur. Særligt velegnet ved forøgede hygiejnekrav.	
<b>Extra Program</b> >≡	<b>maksimal tøj- mængde</b>
<b>Programnavn</b>	<b>Maksimal tøj- mængde bereg- net efter tøjets vægt i tør til- stand</b>
Kort forklaring af programmet hhv. forklaring af, hvilke tekstiler det er egnet til.	
<b>Tæpper</b>	<b>2,5 kg</b>
Tekstiler med fyld af syntetiske fibre, hovedpuder, vatterede dyner og sengetæpper.	
<b>Bemærk:</b> Tør store tøjstykker enkeltvis. Følg angivelserne på plejemærkerne.	
<b>Tidsprogram koldt</b>	<b>3 kg</b>
Tidsprogram til alle tekstiltyper undtagen uld og silke.	
Til løsning eller luftning af tøj, der kun har været brugt kortvarigt.	
Til tørring af enkelte stykker vasketøj.	
<b>Bemærk:</b> Programvarigheden kan indstilles.	
<b>Finvask</b>	<b>2 kg</b>
Sarte, vaskbare tekstiler af f.eks. satin, syntetiske eller blandede fibre.	

**Dunprogram****1,5 kg**

Tekstiler, sengetæpper og dyner med fyld af dun.

**Bemærk:** Tør store tøjstykker enkeltvis.

**Bemærk:** Ryst tekstilerne godt igennem efter programmets afslutning for at fordele fyldet og ryste fugtighedslommer fra hinanden. Start eventuelt programmet igen.

---

**Uldfinish 6'****0,5 kg**

Maskinvaskbare tekstiler af uld eller med indhold af uld.

**Bemærk:** Tekstilerne bliver blødere, men ikke tørret.

**Bemærk:** Tag tekstilerne ud, når programmet er slut, og lad dem tørre.

---

**TæpperSport****1,5 kg**











Hurtigtørrende sportsbeklædning af funktionsfibre, mikrofibre eller syntetiske fibre.

---

## Indstillinger

### Programindstilling Funktion

**Bemærk:** Visse indstillinger kan ikke aktiveres i alle programmer. De aktiverede indstillinger vises med tasterne eller i displayet. Aktiverede indstillinger kan ændres eller deaktiveres ved gentagne gange at trykke på de pågældende taster.

 (Fjernstart)	<p>Med  (Fjernstart) kan apparatet aktiveres til fjernstart via Home Connect app, eller Home Connect indstillingerne kan åbnes.</p> <p><b>Bemærk:</b> Vær opmærksom på oplysningerne om de omgivende temperaturer .</p> <p><b>Bemærk:</b> For at aktivere fjernstart skal lugen være lukket, og apparatet skal være forbundet med hjemmenetværket.</p> <p><b>Bemærk:</b> Af hensyn til sikkerheden bliver fjernstart deaktiveret under følgende forhold:            hvis lugen åbnes,            ved strømsvigt,            hvis der trykkes på  (Start/Pause) på apparatet,            hvis der trykkes kort på  igen,            hvis der trykkes på  for at slukke for apparatet.</p>
  (Tørremål):	<p>Tørringsresultatet fastlægger, hvor fugtigt eller tørt vasketøjet er ved programmets afslutning.</p> <p>Hvis der er indstillet et tørringsresultat, er det stadig gemt for det pågældende program, også når apparatet er blevet slukket. Undtagelse: Ved bomuld bliver indstillingerne ikke gemt.</p>
 (Skabstørt+)	<p>Tykke tekstiler med flere lag, som er vanskelige at tørre.</p>
 (Skabstørt)	<p>Normalt vasketøj med ét lag.</p>
 (Strygetørt)	<p>Normalt vasketøj med ét lag, som skal være fugtigt efter tørringen, så det kan stryges eller hænges op.</p>
 (Strygelet)	<p>Tromlen bevæger sig med regelmæssige mellemrum efter tørringen for at forhindre, at tøjet bliver krøllet. Den automatiske antikrøl-funktion kan aktiveres eller deaktiveres i det viste antal minutter.</p>



**Inden programstart** kan programmets afslutning udskydes med  $\wedge$  og  $\vee$  op til maksimalt 24 timer.

I displayet vises det indstillede antal timer, f.eks. 8h, som tælles ned, indtil programmet begynder. Efter programstart vises programvarigheden.

**Bemærk:** Vær opmærksom på oplysningerne om de omgivende temperaturer .



Tørretiden for **tidsprogrammerne** kan forlænges i trin på 10 minutter med  $\wedge$  og  $\vee$ .

M1 eller M2 (favoritprogrammer)

Til gemning eller aktivering af individuelle programindstillinger for et program:

Tryk på M1 eller M2

- i minimum 3 sekunder for at gemme individuelle programindstillinger.
- i mindre end 3 sekunder for at aktivere individuelle programindstillinger.

**Bemærk:** De valgte indstillinger er stadig gemt, også når apparatet bliver slukket.

▷||| (Start/Pause)

Til start, pause og afbrydelse af et program.

⊕ (Tilvalg)

Yderligere indstillinger:

⊖ **Centr. omdr.**

Indstilling af den centrifugeringshastighed, som vasketøjet blev centrifugeret med forinden. Svarende til den indstillede centrifugeringshastighed, bliver tørringens varighed forlænget eller reduceret.

**Bemærk:** Den indstillede centrifugeringshastighed ændrer ikke tidsprogrammernes tørretider.

☒ **Tilpasser tørring**

Hvis vasketøjet er for fugtigt efter tørringen, kan tørringsgraden tilpasses og forøges med trin fra 1 til 3. Dette forlænger programvarigheden ved uændret temperatur.

Når tørringsgraden er blevet indstillet for et tørringsresultat, forbliver indstillingen stadig gemt, også når apparatet bliver slukket.

☼ **Lav varme**

Reduceret temperatur til sarte tekstiler, som f.eks. polyacryl eller elasthan, kan forlænge tørretiden.

## Indstilling af appa- Funktion rat

---

Der findes en beskrivelse af, hvordan apparatets indstillinger tilpasses, på

---

 **3 sec.** (Grundinds Tilpasning af apparatets indstillinger og Home Connect ind-  
tillinger 3 sek.) stillinger.

---

 **3 sec.** (Børnesikri Låse panelet mod utilsigtet betjening.  
ng 3 sek.)

---

---

## Vasketøj

---

### Forberede vasketøj

#### Advarsel

#### **Eksplodingsfare/brandfare!**

Bestemte genstande kan antændes under tørringen eller endda medføre, at apparatet begynder at brænde eller eksploderer. Fjern lightere og tændstikker fra lommerne i tøjet.

#### Pas på!

Skader på tromle og tekstiler: Tromlen og tekstilerne kan blive beskadiget under tørringen, hvis der ligger genstande i tøjets lommer. Fjern alle genstande, som f.eks. metaldele fra lommerne i tøjet.

Forbered vasketøjet på følgende måde:

- Bind stofbælter, forklædebånd osv. sammen, anvend evt. en vaskepose.
- Luk lynlåse, hægter, maller og knapper. Knap store stykker vasketøj til, f.eks. betræk.
- Tør altid meget små tekstiler, f.eks. babystrømper, sammen med store stykker vasketøj, f.eks. håndklæder.
- Anvend et tidsprogram til enkelte stykker vasketøj.

- Strikkede tekstiler, som T-shirts og sportstøj kryber ofte ved den første tørring. Anvend et skåneprogram.
- Tør ikke strygelet vasketøj for længe. Det medfører forøget krølning af tøjet.
- Nogle vaske- og plejemidler, f.eks. stivelse eller skyllemidler, indeholder partikler, som kan aflejre sig på fugtføleren. Dette kan forringe følerens funktion og dermed også tørreresultatet.

#### **Anvisninger**

- Doser vaske- og plejemidler iht. producentens angivelser ved vask af tøj, der skal tørres i tørretumbler.
- Rens fugtføleren regelmæssigt → Side 75.

## Sortering af vasketøj

**Bemærk:** Læg vasketøjsstykkerne enkeltvis ind i apparatet. For at opnå et godt tørringsresultat må vasketøjet ikke være klumpet sammen.

### Pas på!

Beskadigelse af tørretumbler eller tekstiler: Tørring af uegnet vasketøj kan beskadige både apparatet og tøjet. Sorter vasketøjet i henhold til angivelserne på plejeetiketterne inden tørringen:

- Tåler tørretumbler
- Tørring ved normal temperatur
- Tørring ved lav temperatur
- Tåler ikke tørring i tørretumbler

Vær opmærksom på følgende ved sorteringen af vasketøjet til tørring:

- For at opnå en ensartet tørring skal vasketøjet være af samme stoftype og struktur. Hvis tynde tekstiler tørres sammen med tykke tekstiler eller tekstiler med flere lag stof, bliver de tørret uensartet.

- Følg tekstilbeskrivelserne for tørreprogrammerne.

**Bemærk:** Hvis vasketøjet føles for fugtigt efter tørringen, kan det eftertørres med et tidsprogram.

### Pas på!

Materielle skader på apparat eller tekstiler: Følgende tekstiler må **ikke** tørres i apparatet:

- Vasketøj, som er forurenet med opløsningsmidler, voks eller fedt.
- Uvaskede tekstiler.
- Lufttætte tekstiler, f.eks. gummibelagt tøj.
- Sarte tekstiler, f.eks. silke, syntetiske gardiner.

## Betjening af apparat

### Læg vasketøjet i apparatet, og tænd for det.

**Bemærk:** Apparatet skal opstilles og tilsluttes korrekt.

- 1 Forbered og sorter vasketøjet.
- 2 Tryk på  for at tænde for apparatet.

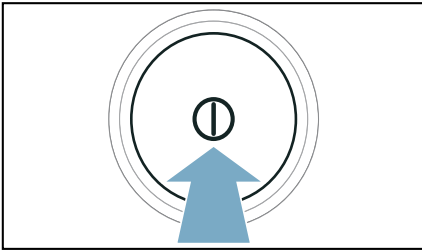

- 3 Luk lugen op.  
Kontroller, at tromlen er helt tømt. Tøm den eventuelt.

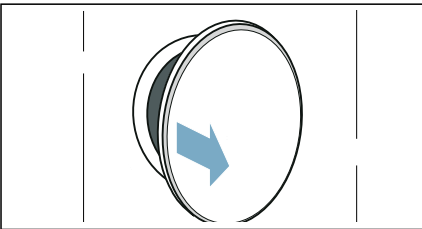

- 4 Læg vasketøjet løst ind i tromlen.

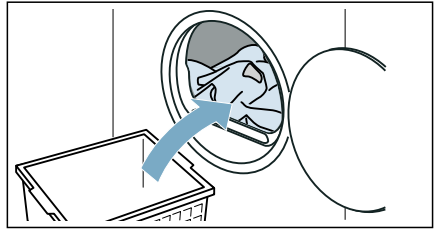

- 5 Luk lugen.

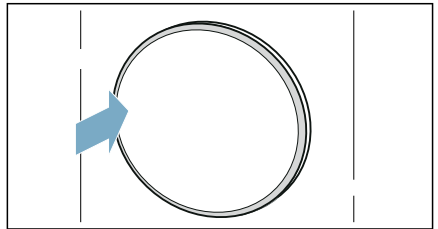

**⚠ Pas på!**

- Risiko for materielle skader på apparat eller tekstiler. Pas på, at der ikke kommer vasketøj i klemme i lugen.

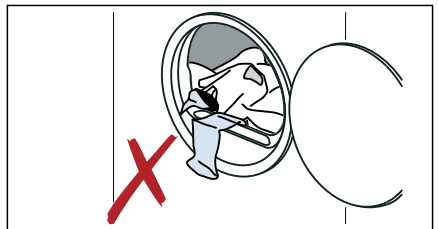

**Bemærk:** Apparatets tromle er belyst indvendig, når lugen åbnes, lukkes og efter start af program. Den indvendige belysning i tromlen slukkes automatisk (afhænger af model).

## Betjening/Navigation

Apparatet kan betjenes, og indstillingerne kan tilpasses med vælgertasterne  $\wedge/\vee$  **over** og/eller **under** displayet.

- I hovedmenuen:

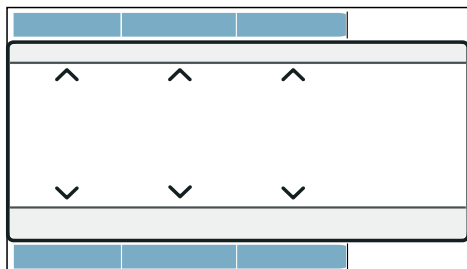

- I undermenuerne med optioner findes flere indstillinger eller programmer:

- 1 Vælg en indstilling med de venstre taster.

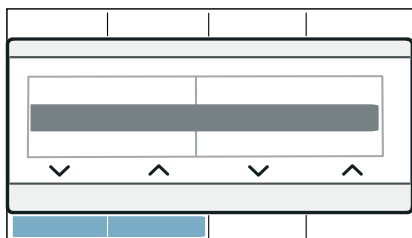

Den valgte indstilling fremhæves i displayet.

- 2 Med de højre taster kan værdien for indstillingen tilpasses.

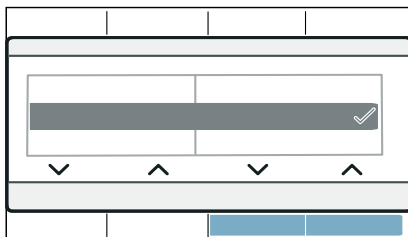

Indstillingen er aktiveret, når den er markeret. Indstillingen er deaktiveret, når den ikke er markeret.

**Bemærk:** Ændringerne bliver aktiveret uden yderligere bekræftelse.

## Indstilling af program

**Bemærk:** Hvis børnesikringen er aktiveret, skal den først deaktiveres, inden der kan indstilles et program. → Side 50

- 1 Indstil det ønskede program.

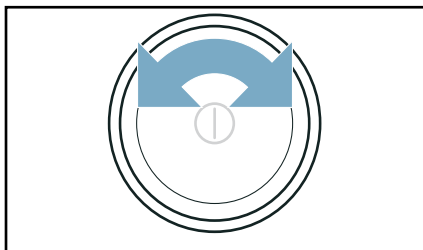

I displayet vises programindstillingerne.

- 2 Tilpas om ønsket programindstillingerne.

Indstil **yderligere programmer** på følgende måde:

- 1 Indstil programmet ... **yderligere** .
- 2 Tryk på tasten **under** >☰.

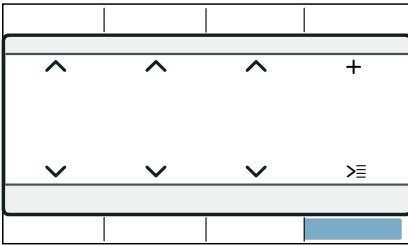

- 3 Indstil det ønskede program.
- 4 Tilpas om ønsket programindstillingerne.

**Bemærk:** Vent, eller tryk på **Menu** for at forlade indstillingerne.

## Programindstillinger

Når der er indstillet et program, kan de tilgængelige indstillinger tilpasses eller aktiveres/deaktiveres. Der findes en oversigt over mulige programindstillinger fra .

**Programindstillingerne kan tilpasses eller aktiveres/deaktiveres på følgende måde:**

- I hovedmenuen:

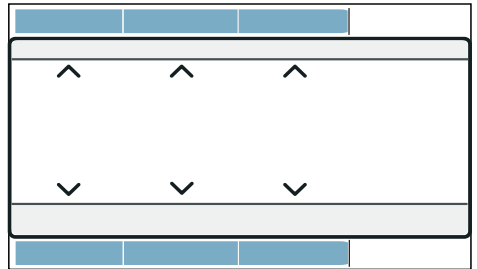

- Under ⊕ (Tilvalg):

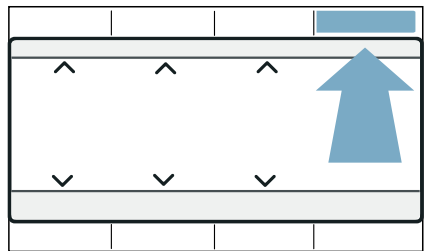

- 1 Tryk på ⊕ (Tilvalg).
- 2 Tilpas den ønskede indstilling.

**Bemærk:** Vent, eller tryk på ⊕(Tilvalg) for at forlade indstillingerne.

## Start af program

Tryk på ▷⏏ (Start/Pause).

**Bemærk:** Aktiver børnesikringen, hvis det skal forhindres, at programmet utilsigtet ændres.  
→ Side 50

## Programforløb

Programstatus vises i displayet.

**Bemærk:** Når der vælges et program, vises den forventede varighed ved maksimal tøjmenge. Under tørringen måler fugtføleren restfugtigheden i vasketøjet. Under tørringen bliver programmets varighed og visningen af den resterende tid automatisk tilpasset i forhold til restfugtigheden (bortset fra ved tidsprogrammer).

## Ændre program eller efterfylde vasketøj

Under tørringen kan der når som helst tages vasketøj ud / efterfyldes vasketøj, og programmet kan tilpasses eller ændres.

- 1 Luk lugen op, eller tryk på  (Start/Pause) for at sætte apparatet på pause.

**Bemærk:** Når CoolDown er aktiveret, fortsætter tromlen også med at rotere i pausetilstand. CoolDown kan når som helst afbrydes ved at åbne lugen.

- 2 Efterfyldning eller udtagning af vasketøj.

- 3 Om ønsket kan der vælges et andet program eller en anden programindstilling.

**Bemærk:** Undlad at ændre programmet under CoolDown-processen.

- 4 Luk lugen.
- 5 Tryk på  (Start/Pause).

**Bemærk:** Programvarigheden i displayet bliver opdateret i forhold til tøjmengden og vasketøjets restfugtighed. De viste værdier kan ændre sig, hvis programmet eller tøjmengden ændres.

## Afbryde program

Programmet kan når som helst afbrydes ved at åbne lugen eller ved at trykke på tasten  (Start/Pause).

### Pas på!

Brandfare. Vasketøj kan blive antændt.: Hvis programmet afbrydes, skal alt vasketøjet tages ud og bredes ud, så varmen kan undslippe.

## Programslut

I displayet vises meddelelsen:  
**Færdig, tag tøjet ud**

## Tag vasketøjet ud, og sluk for apparatet

- 1 Tag vasketøjet ud.

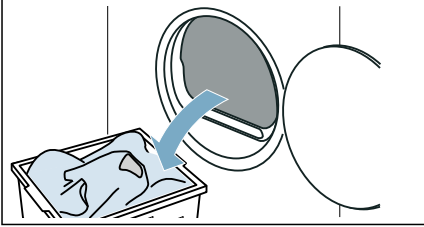

- 2 Tryk på ① for at slukke for apparatet.

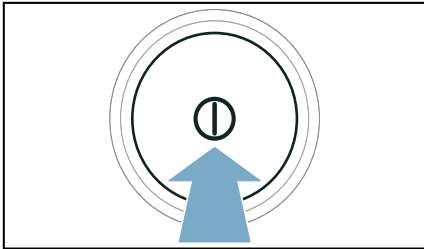

## Tømning af kondensvandbeholder

Der dannes kondensvand i apparatet under tørringen.

Hvis der ikke anvendes en afløbsslange, løber det dannede kondensvand i apparatet ned i kondensvand-beholderen. I så fald skal kondensvand-beholderen tømmes efter hver tørring, og derudover også under tørringen, hvis den er blevet fyldt op, inden tørringen er afsluttet.

- 1 Træk kondensvandbeholderen ud i vandret stilling.

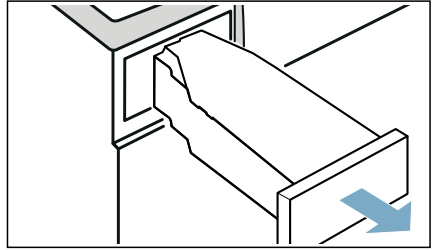

- 2 Hæld kondensvandet ud.

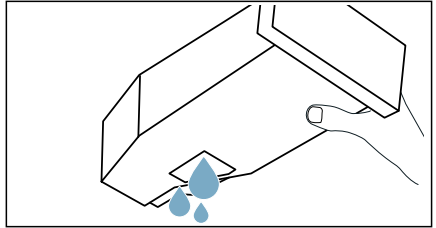

### ⚠ Pas på!

- Risiko for sundhedsskader og materielle skader Kondensvand er ikke drikkevand og kan være tilsmudset af fnug fra tøjet. Forurenede kondensvand kan medføre sundhedsskader og materielle skader. Det må ikke drikkes eller anvendes til andre formål.

**da** Indstilling af apparat

- 3 Skyd kondensvandbeholderen ind i apparatet, til den går mærkbart i indgreb.

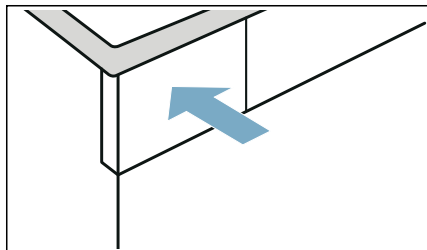

**Bemærk:** Filtret i kondensvandbeholderen filtrerer kondensvandet, som bliver brugt ved den automatiske rensning af apparatet. Filtret bliver rensset, når kondensvandet tømmes ud. Kontroller alligevel regelmæssigt filtret for eventuelle aflejringer, og fjern dem i givet fald.  
→ "Rengøring af filter i kondensvandbeholder" på side 76

---

## Indstilling af apparat

---

Børnesikringen og grundindstillingerne (f.eks. lydsignaler) kan aktiveres/deaktiveres.

### Børnesikring

Når børnesikringen er aktiveret, kan panelet ikke utilsigtet betjenes.

#### Aktivering/deaktivering af børnesikring på følgende måde:

Tryk vedvarende på begge taster  **3 sec.** i ca. 3 sekunder.

**Bemærk:** Børnesikringen forbliver aktiveret, også efter at apparatet er slukket. For at kunne betjene panelet skal børnesikringen deaktiveres.

## Grundindstillinger

Visse grundindstillinger i apparatet kan indstilles individuelt. For at foretage indstillinger skal **Indstillingsmodus** først åbnes:

Tryk vedvarende på begge taster  **3 sec.** i ca. 3 sekunder.

Følgende grundindstillinger kan tilpasses:

### Grundindstilling    Beskrivelse

Signal	Tilpasse eller deaktivere advarselssignalerens lydstyrke (f.eks. ved programslut)
Tastesignal	Tilpasse eller deaktivere betjeningssignalerens lydstyrke
Sprog	Ændre sproget i apparatet

### Tilpasning af grundindstillingerne på følgende måde, og aktiver/deaktiver

- 1 Tilpas den ønskede indstilling. Den aktiverede indstilling markeres i displayet.
- 2 Indstil flere grundindstillinger, eller gem og afslut.

### Gemme grundindstillinger og afslutte:

- Drej på programvælgeren.
- Sluk for apparatet.
- Tryk vedvarende på begge taster  **3 sec.** i ca. 3 sekunder.

---

## Home Connect

---

Dette apparat har en Wi-Fi-funktion og kan fjernstyres via en mobil enhed.

Følgende funktioner kan udføres med en mobil enhed via Home Connect app:

- Indstilling og start af programmer.
- Tilpasning og aktivering/deaktivering af programindstillinger.
- Visning af programstatus.
- Tilpasning og aktivering/deaktivering af apparatets indstillinger.
- Sluk for apparatet.

Inden Home Connect funktionerne kan anvendes, skal følgende trin udføres:

- 1 Home Connect app skal installeres på den mobile enhed.
- 2 Home Connect app skal registreres.
- 3 Forbind apparatet automatisk **eller** manuelt med hjemmenetværket. Dette skal kun gøres en gang.

- 4 Forbind apparatet med Home Connect app.

Der findes oplysninger om app'en på vores hjemmeside for Home Connect [www.home-connect.com](http://www.home-connect.com)

Home Connect-tjenesterne er ikke tilgængelige i alle lande. Home Connect-funktionens tilgængelighed afhænger af Home Connect-tjenesternes tilgængelighed i det pågældende land. Der findes oplysninger om dette på: [www.home-connect.com](http://www.home-connect.com)

### Anvisninger

- Overhold sikkerhedsanvisningerne i denne brugsvejledning, og sørg for, at de også overholdes, når apparatet betjenes via Home Connect app fra et sted uden for hjemmet. Overhold også anvisningerne i Home Connect app.
- Hvis apparatet betjenes direkte, kan der ikke samtidig foretages ændringer via Home Connect app. Ændringer, som foretages på apparatet, er synlige i Home Connect app.

## Åbne Home Connect menu

I Home Connect menuen kan netværksforbindelser oprettes og vises, netværksforbindelser nulstilles, Wi-Fi aktiveres/deaktiveres, og derudover er der adgang til andre Home Connect funktioner.

- 1 Tænd for apparatet.
- 2 Tryk vedvarende på  (Fjernstart) i mindst 3 sekunder.

I displayet vises: **Netv. log-in auto.**

Nu er Home Connect menuen åbnet.

**Bemærk:** Tryk kort på  (Fjernstart) for at forlade Home Connect menuen.

## Forbinde apparat med hjemmenetværk og Home Connect app

Forbind apparatet **automatisk** eller **manuelt** med hjemmenetværket.

### Anvisninger

- Hvis hjemmenetværkets router har en WPS funktion, kan apparatet forbindes automatisk med hjemmenetværket.
- Hvis hjemmenetværkets router ikke har en WPS funktion, skal apparatet forbindes manuelt med hjemmenetværket.

Derefter skal der oprettes forbindelse til Home Connect app.

**Bemærk:** For at forbinde apparatet med hjemmenetværket skal **Wi-Fi** være aktiveret på apparatet. Fra fabrikens side er **Wi-Fi** deaktiveret på apparatet. Wi-Fi bliver automatisk aktiveret, når apparatet forbindes med hjemmenetværket.

## Automatisk forbindelse med hjemmenetværket

### Trin 2.1

Kontroller, at Home Connect menuen åbnet. → Side 53

#### 1 Tryk på **forbind**.

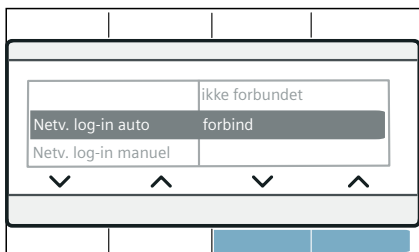

#### 2 Bekræft meddelelsen i displayet.

Apparatet forsøger nu at forbinde sig med hjemmenetværket. I displayet blinker .

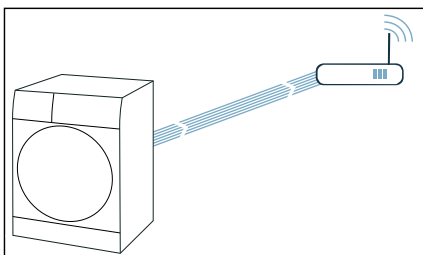

- 3 Aktiver indenfor de næste 2 minutter WPS-funktionen på hjemmenetværkets router. Hvis apparatet er forbundet korrekt med hjemmenetværket, vises **forbundet** i displayet, og  lyser vedvarende.

**Bemærk:** Kontroller, om apparatet befinder sig indenfor hjemmenetværkets rækkevidde, hvis der ikke kunne oprettes forbindelse. Gentag proceduren for automatisk forbindelse, eller foretag en manuel forbindelse.

## Manuel forbindelse med hjemmenetværket

### Trin 2.2

Kontroller, at Home Connect menuen åbnet. → Side 53

Kontroller, at Home Connect app er åbnet, og at der er logget ind.

- 1 Tryk på **Netv. log-in manuel.**
- 2 Tryk på **forbind.**

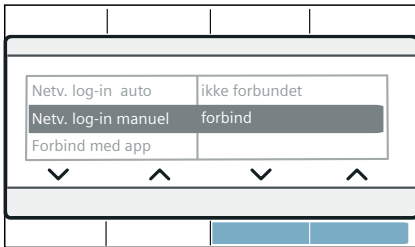

Apparatet opretter nu sit eget WLAN netværk med netværksnavnet (SSID) **HomeConnect.**

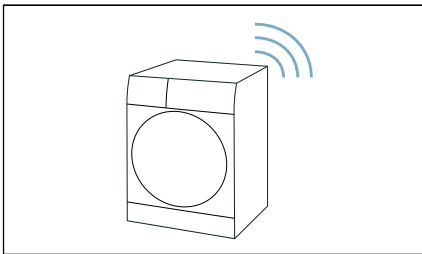

- 3 Åbn WLAN-indstillinger på den mobile enhed.

- 4 Forbind den mobile enhed med WLAN-netværket **HomeConnect**, og indtast WLAN passwordet (key) **HomeConnect.**

Den mobile enhed forbinder sig nu med apparatet.

Forbindelsesprocessen kan vare op til 60 sekunder.

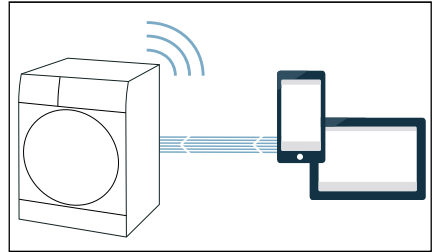

- 5 Åbn Home Connect app på den mobile enhed, når forbindelsen er oprettet korrekt, og følg trinnene i app'en.
- 6 Indtast netværksnavnet (SSID) og password (key) til **hjemmenetværket** i Home Connect app.
- 7 Følg de sidste trin i Home Connect App for at forbinde apparatet.

Hvis apparatet er forbundet korrekt med hjemmenetværket, vises **forbundet** i displayet, og  lyser vedvarende.

**Bemærk:** Kontroller, om apparatet befinder sig indenfor hjemmenetværkets rækkevidde, hvis der ikke blev oprettet en forbindelse. Gentag den manuelle forbindelsesprocedure.

## Forbinde med Home Connect App

### Trin 3

Hvis apparatet er forbundet med hjemmenetværket, kan det forbindes med Home Connect App.

Kontroller, at Home Connect menuen åbnet. → Side 53

Kontroller, at Home Connect app er åbnet, og at der er logget ind.

- 1 Tryk på **Forbind med app**.
- 2 Tryk på **Forbinde app**.

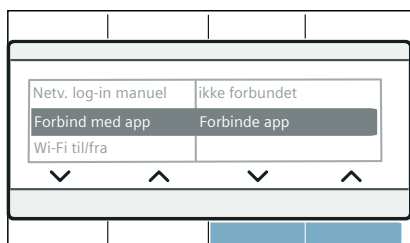

Apparatet forsøger nu at forbinde sig med Home Connect app.

- 3 Følg de sidste trin i Home Connect app, så snart apparatet kan ses i app'en.

**Bemærk:** Hvis der ikke kunne oprettes forbindelse, skal det kontrolleres, at den mobile enhed befinder sig indenfor hjemmenetværkets rækkevidde hhv. er forbundet med det. Gentag forbindelsesproceduren med Home Connect app.

## Aktivere/deaktivere Wi-Fi

Hvis apparatet allerede er forbundet med hjemmenetværket, kan **Wi-Fi** aktiveres eller deaktiveres på apparatet.

Kontroller, at Home Connect menuen åbnet. → Side 53

- 1 Tryk på **Wi-Fi til/fra**.
- 2 Tryk på **Start** eller **Sluk**.



### Anvisninger

- Når apparatet forbindes med hjemmenetværket, bliver Wi-Fi automatisk aktiveret.
- Når Wi-Fi er aktiveret, slukkes apparatet ikke automatisk.
- Når Wi-Fi er deaktiveret på apparatet, er fjernstart og betjening af apparatet via Home Connect app ikke mulig.
- Hvis der slukkes for Wi-Fi, og apparatet forinden var forbundet med hjemmenetværket, bliver forbindelsen automatisk genoprettet, når der igen tændes for Wi-Fi.

- Når denne funktion aktiveres, forøges energiforbruget i sammenligning med angivelserne i tabellen over forbrugsværdier.

## Nulstille netværksindstillinger

Alle netværksindstillinger kan nulstilles.

Kontroller, at Home Connect menuen åbnet. → Side 53

- 1 Tryk på **Netværksindstilling**.
- 2 Tryk på **nulstil**.

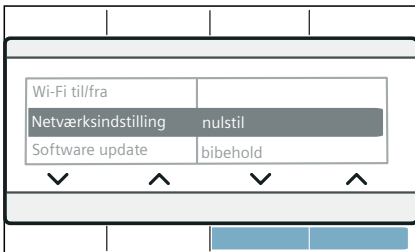

**Bemærk:** Hvis apparatet igen skal bruges via Home Connect app, skal det igen forbindes med hjemmenetværket og Home Connect app.

## Software Update

Home Connect softwaren kan opdateres på apparatet. Så snart der er kommet en ny software-update, vises en meddelelse på displayet: **Der er en ny softwareversion tilgængelig. Skal der udføres en software update nu? Dette kan vare flere minutter.**

Opdateringen kan installeres direkte via **meddelelsen i displayet** eller **manuelt** på følgende måde:

Kontroller, at Home Connect menuen åbnet. → Side 53

- 1 Tryk på **Software update**.
- 2 Tryk på **installer nu**.

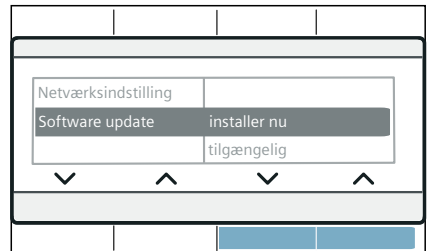

**Bemærk:** Opdateringen af softwaren kan tage flere minutter. Sluk ikke for apparatet, mens opdateringen finder sted.

**Bemærk:** Hvis der ikke findes en ny software-update, vises **ikke tilgængelig** i displayet.

## Energistyring

Apparatet kan forbindes med Smart Energy Systemet (energistyring).

Når apparatet er forbundet med Smart Energy Systemet (energistyringen), og **Flex start** er aktiveret, kan energiforbruget optimeres ved, at apparatet altid først startes, når husets solcelle-anlæg leverer tilstrækkelig meget energi, eller når strømprisen er lav.

Der findes flere oplysninger og systemkrav for anvendelse af energistyringen på:

**[www.home-connect.com/energymanagement](http://www.home-connect.com/energymanagement)**

### Anvisninger

- Smart Energy Systemet (energistyringen) skal anvende EEBus Initiative's kommunikationsstandard.
- Læs forinden i Smart Energy Systemets (energistyringens) brugsvejledning, hvordan det forbindes med det aktuelle apparat.

#### 1 Tryk på **Energistyring**.

#### 2 Tryk på **forbind**.

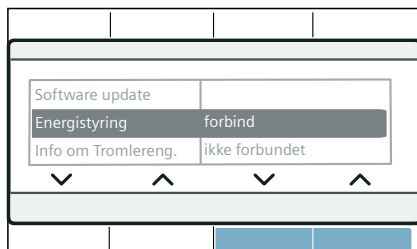

Apparatet forsøger nu at oprette forbindelse til Smart Energy Systemet (energistyring). Hvis apparatet er forbundet korrekt, vises følgende i displayet: **forbind**.

#### 3 Aktiver Flexstart, hvis apparatet skal startes af Smart Energy Systemet (energistyringen).

### Flex start

Aktiver **Flex start**, så Smart Energy Systemet (energistyringen) må starte apparatet, når husets solcelle-anlæg leverer tilstrækkelig meget energi, eller når strømprisen er lav.

**Bemærk:** Smart Energy Systemet (energistyringen) kan kun starte apparatet, hvis Smart Energy Systemet (energistyringen) og apparatet er forbundet med hinanden.

- 1 Vælg det ønskede program.
- 2 Tryk på  (Færdig om).

3 Vælg det ønskede tidsinterval.

**Bemærk:** Tidsintervallet kan vælges i trin på en time op til 24 h.

4 Tryk på  (Start/Pause).

I displayet vises **Forskudt starttid**.

5 Tryk på  (Fjernstart).

I displayet vises **Flex start**.





Nu er **FlexStart** funktionen blevet aktiveret, og apparatet afventer fjernstart fra Smart Energy systemet (energistyringen).

I displayet vises : **Klar om ca..**

Smart Energy systemet (energistyringen) har fastlagt et tidspunkt, hvor apparatet må startes. Programmet afsluttes efter den angivne tid.



### Anvisninger

- Hvis Smart Energy systemet (energistyringen) ikke starter apparatet, vil programmet stadigvæk blive startet, inden det indstillede tidsinterval slutter. Programmet vil være afsluttet, når tidsintervallet afsluttes.

- Af sikkerhedsgrunde bliver  og også **Flex start** funktionen deaktiveret under følgende omstændigheder:
  - Hvis der trykkes på .
  - Hvis lugen åbnes.
  - Ved programslut.
  - Hvis der trykkes på  for at slukke for apparatet.
  - Ved strømsvigt.
 Hvis **Flex start** funktionen bliver deaktiveret, er  (Færdig om) fortsat aktiveret.

### Efterfyldning eller udtagning af vasketøj:

**Bemærk:** Når **Flex start** er aktiveret, men programmet endnu ikke er startet, kan der stadig efterfyldes eller udtages vasketøj.

- 1 Tryk på  (Start/Pause).
- 2 Luk lugen op.
- 3 Efterfyldning eller udtagning af vasketøj.
- 4 Luk lugen.
- 5 Tryk på  (Start/Pause).
- 6 Tryk på .

Nu er **FlexStart** funktionen blevet aktiveret, og apparatet afventer fjernstart fra Smart Energy systemet (energistyringen).

## Intelligent programanbefaling

Efter at vasketøjet er vasket i vaskemaskinen, foreslår tørretumbleren et passende program til tørring af tøjet.

Den forventede programvarighed for det anbefalede program fremfindes på grundlag af det forudgående vaskeprogram.

For at kunne fremfinde det optimale tørreprogram skal apparaterne kunne overføre og modtage oplysninger.

### Overhold derfor følgende:

- For at overføre data skal vaskeprogrammet være fuldstændigt afsluttet.
- Vaskemaskinen skal have Home Connect-funktionalitet.
- Vaskemaskinen og tørretumbleren skal være forbundet med hjemmenetværket og være registreret i Home Connect app.

1 Tænd for apparatet.

2 Indstil programmet til **Smart Dry** .

Analysen starter.

3 Hvis analysen skal afbrydes: Indstil et andet program, eller sluk for apparatet.

Når det passende program er fundet, lyser LED'en for det anbefalede program vedvarende. Bekræft om nødvendigt oplysningerne i displayet. Så vises programoplysningerne i displayet.

4 Tryk på ▷||| (Start/Pause).

**Bemærk:** Hvis der ikke kunne findes et egnet program, lyder der et signal, og **Der kan ikke anbefales et egnet tørreprogram til det sidste vaskeprogram.** vises i displayet:

### Vær opmærksom på følgende:

- Der blev ikke fundet et egnet tørreprogram til det valgte vaskeprogram.
- Vaskemaskinen og tørretumbleren skal være forbundet med hjemmenetværket og være registreret i Home Connect app.
- Kontroller, om apparaterne befinder sig indenfor hjemmenetværkets rækkevidde.
- Der foreligger ingen data fra det sidste vaskeprogram. Data bliver gemt i 24 timer og derefter slettet.
- Vaskeprogrammet blev afbrudt. Vaskeprogrammet skal være fuldstændigt afsluttet.

## Fjerndiagnose

Ved en fejl kan kundeservice få adgang til apparatet via funktionen Fjerndiagnostik.

Kontakt kundeservice, sørg for, at apparatet er forbundet med Home Connect-serveren, og kontroller, om fjerndiagnostik-tjenesten er tilgængelig i det pågældende land.

**Bemærk:** Der findes flere oplysninger om tilgængeligheden af fjerndiagnostik-tjenesten i det pågældende land under Hjælp & Support på Home Connect hjemmesiden:

[www.home-connect.com](http://www.home-connect.com)

## Oplysninger om datasikkerhed

Første gang apparatet forbindes med et WLAN-netværk, der er forbundet med internettet, sender apparatet følgende datakategorier til Home Connect Server (førstegangs-registering):

- Entydig apparat-ID (bestående af apparatets koder samt MAC-adressen for det indbyggede Wi-Fi-kommunikationsmodul).
- Wi-Fi kommunikationsmodulets sikkerhedscertifikat (til informationsteknisk afsikring af forbindelsen).
- Apparatets aktuelle software- og hardwareversion.

- Status for en eventuel førhen udført nulstilling til fabriksindstillinger.

Denne førstegangs-registering åbner for brugen af Home Connect funktionaliteten og er først nødvendig på det tidspunkt, hvor Home Connect funktionaliteten skal bruges første gang.

**Bemærk:** Vær opmærksom på, at Home Connect funktionaliteten kun kan anvendes i forbindelse med Home Connect App. Der kan åbnes oplysninger om datasikkerheden i Home Connect App.

## Overensstemmelseserklæring

Hermed erklærer Gaggenau Hausgeräte GmbH, at dette apparat med Home Connect funktionalitet er i overensstemmelse med de grundlæggende krav og øvrige gældende bestemmelser i direktivet 2014/53/EU.

Der findes en udførlig RED-overensstemmelseserklæring på internettet på det aktuelle apparats produktside under de ekstra dokumenter på adressen [www.gaggenau.com](http://www.gaggenau.com).



2,4 GHz bånd: 100 mW maks.  
5 GHz bånd: 100 mW maks.

BE	BG	CZ	DK	DE
EE	IE	EL	ES	FR
HR	IT	CY	LV	LT
 LU	HU	MT	NL	AT
PL	PT	RO	SI	SK
FI	SE	UK	NO	CH
TR				

5 GHz WLAN (Wi-Fi): kun til inden-dørs brug

## Tørring med uldkurv

### Uldkurven

**Bemærk:** Uldkurven følger med apparatet\* eller kan købes som ekstra tilbehør hos kundeservice.

 **Pas på!**

Materielle skader på apparat eller tekstiler: Tørring med en beskadiget uldkurv kan medføre materielle skader på apparat eller tekstiler.

Brug aldrig apparatet med en beskadiget uldkurv.

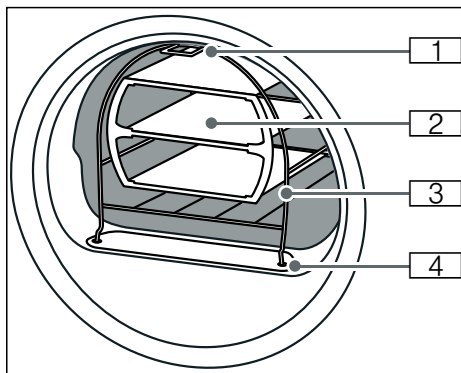

- 1 Fod til befæstigelse på fremspringet på den øverste del af apparatets frontvæg
- 2 Indsats til uldkurv
- 3 Uldkurv
- 4 Fødder til befæstigelse af luftkanalens afdækning

\* afhængig af model

## Fastgøring af uldkurv

- 1 Stik uldkurvens fødder ind i hullerne i luftkanal-afdækningen.

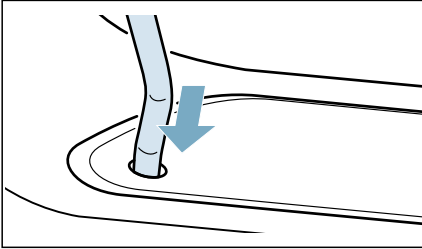

- 2 Placer uldkurven forfra ind mod fremspringet foroven.

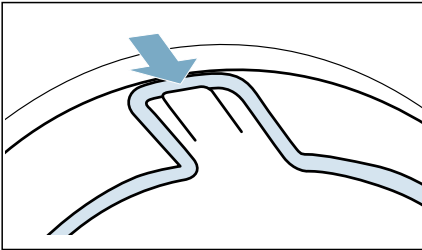

Uldkurven skal nu være fastgjort på frontvæggen.

## Eksempler på brug

- **Tekstiler**  
Tekstilerne skal være centrifugeret. Læg tekstilerne løst ind i indsatsen, de må ikke klemmes ind.

- Bukser eller nederdel

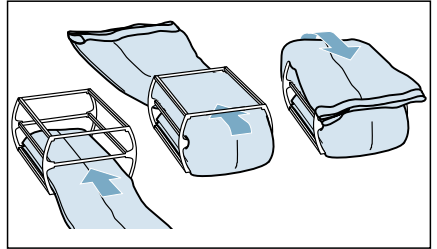

- Pullover

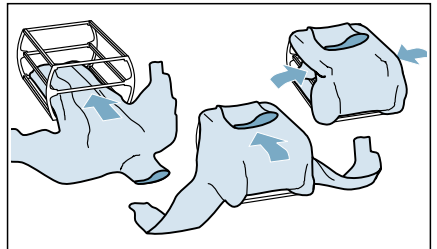

- **Sportssko**

Læg sportssko i uldkurven **uden** indsatsen. Skoenes pløs skal trækkes langt ud. Tag løse såler og hælpudder ud.

Rul et håndklæde sammen, og læg det under sportsskoene, så der dannes et skråt underlag. Sæt sportsskoene med hælen på håndklædet.

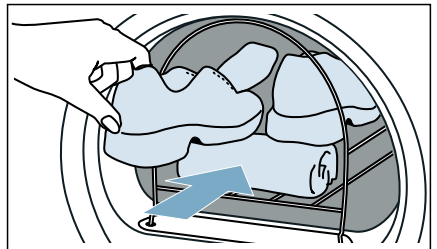

## da Tørring med uldkurv

### ● Tøjdyr

Tøjdyr i uldkurven skal tørres uden indsatsen. Læg kun så mange tøjdyr i uldkurven, at de ikke falder ud.

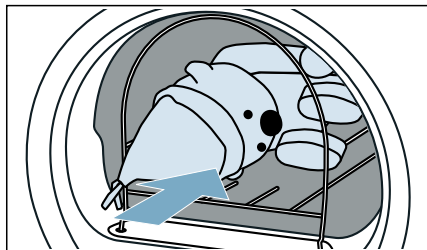

## Placering af indsats og start af program

- 1 Læg indsatsen med tekstiler eller sportsskoene hhv. tøjdyr i uldkurven.

### ⚠ Pas på!

- Risiko for beskadigelse af tekstiler. Læg tekstilerne i uldkurvens indsats, så de ikke berører tromlen.

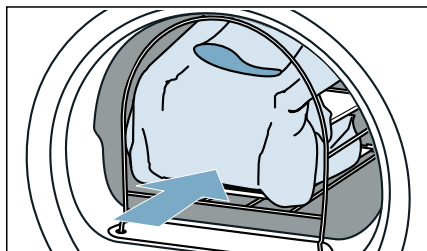

- 2 Vælg programmet for uldkurv, eller vælg et tidsprogram.

- 3 Indstil tørretiden.

I tabellen vises eksempler på tekstiler sammen med den anbefalede tørretid, der kan indstilles.

Tynd uldpullover	ca. 1:20 h
Tyk uldpullover	ca. 1:30 h - 3:00 h
Nederdel	ca. 1:00 h - 1:30 h
Et par bukser	ca. 1:00 h - 1:30 h
Handsker	ca. 30 min
Sportssko	ca. 1:30 h / med luftning maks. 2:00 h

**Bemærk:** Ved tykke tekstiler eller flere lag stof skal tørretiden evt. forlænges for at opnå det ønskede tørringsresultat.

- 4 Start programmet.
- 5 Tag vasketøjet ud, når programmet er slut, og sluk for apparatet.

---

## Antikrøl-funktion

---

Dette apparat har programmer, som kan glatte folder og reducere lugt ved tøj, der kun har været brugt ganske kort.

### Anvisninger

- Se også vores vasketøjstips.
- Vask tøj, som lugter af parfume, deodorant eller sved, inden det bruges igen.
- Følgende tekstiler tåler **ikke** udglatning af folder:
  - Uld, læder, viskose samt tekstiler med metal-, træ- eller plastikdele.
  - Voks- eller oliejakker.
- Der må ikke anvendes tørretumbler-renssemidler.

## Fyld vandbeholder

Ved hjælp af koldt ledningsvand, som hældes i den forreste påfyldningsåbning med den medfølgende vandkande, kan apparatet glatte folder i tørt tøj, som kun har været brugt kortvarigt.

### Pas på!

Materielle skader og skader på apparatet: Hvis der ikke anvendes ledningsvand ved funktionen til udglatning af folder, kan apparatet blive tilsmudset af fnug eller beskadiget af aflejringer.

- Der må kun anvendes koldt ledningsvand ved funktionen til udglatning af folder.
- Der må ikke anvendes kondensvand eller destilleret vand og ingen tilsætnings- eller afkalkningsmidler.

- 1 Vælg det ønskede program til udglatning af folder.
- 2 Indstil det ønskede program til udglatning af folder.
- 3 Tryk på  (Start/Pause).
- 4 I displayet vises **Opriskningstanken er tom, vær venlig at påfyld..**

### Bemærk:

Hvis **Opriskningstanken er tom, vær venlig at påfyld.** ikke vises i displayet, indeholder vandbeholderen allerede tilstrækkelig meget vand, og programmet starter.

## da Antikrøl-funktion

- 5 Træk kondensvandbeholderen ud i vandret stilling.

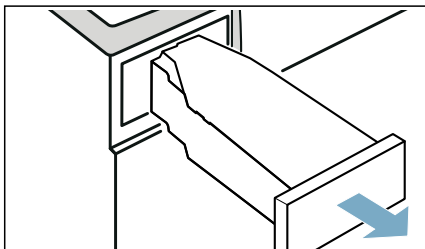

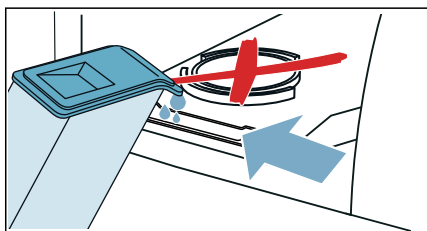

- 6 Hæld ca. 180 ml koldt ledningsvand i den **forreste** påfyldningsåbning ved hjælp af den medfølgende vandkande, til **Opriskningstanken er tom, vær venlig at påfyld.** slukkes i displayet, og der lyder et signal.

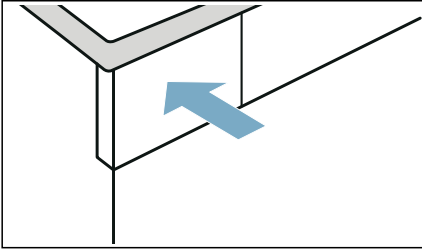

**Bemærk:** Hvis der hældes mere end 180 ml ledningsvand i apparatet, og **Opriskningstanken er tom, vær venlig at påfyld.** ikke slukkes i displayet, er ledningsvandet enten blevet hældt i den forkerte påfyldningsåbning, eller apparatet er ikke korrekt indjusteret til vandret. Hæld ledningsvandet i den forreste påfyldningsåbning, eller indjuster apparatet korrekt. → "Opstilling af apparatet" på side 20

- 7 Skyd kondensvandbeholderen ind i apparatet, til den går mærkbart i indgreb.



- 8 Tryk på  (Start/Pause).

## Programmer til glatning af folder

- Udfør ikke programmerne til glatning af folder uden tøj i tromlen. Følg anvisningerne på plejeetiketterne, og overhold den maksimale tøjmængde ved programmerne til udglatning af folder.
- Hvis lugen åbnes, afbrydes programmet til udglatning af folder. Luk lugen, og tryk på  (Start/Pause) for at starte programmet igen.
- Den gennemsnitlige programvarighed er ca. 45 minutter. Varigheden kan forlænges ved lavere omgivende temperatur og reduceres ved højere omgivende temperatur.
- Under udglatningen af folder kan der opstå yderligere lyde.

- Resultatet af udglatningen af folder kan variere afhængigt af tekstiltipe, tøj mængde og det indstillede program. Resultatet bliver bedst, hvis tøjet tages ud med det samme, når programmet er afsluttet, og hænges på bøjle til eftertørring og trækkes i facon.

## Rens filter i vandbeholder

Filtret i vandet, der beskytter apparatet mod tilsmudsning, skal renses med regelmæssige mellemrum.

### Pas på!

Materielle skader og skader på apparatet: Drift uden eller med et beskadiget filter kan beskadige apparatet.

Brug kun apparatet med filtret, som skal være ubeskadiget.

- 1 Træk kondensvandbeholderen ud i vandret stilling.

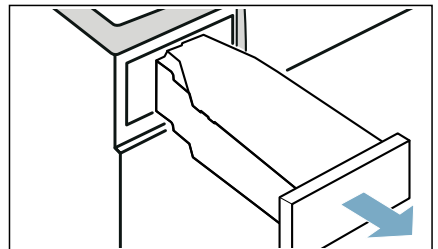

## da Afledning af kondensvand

- 2 Tag filtret ud, og rens det under rindende vand eller i opvaskemaskinen.

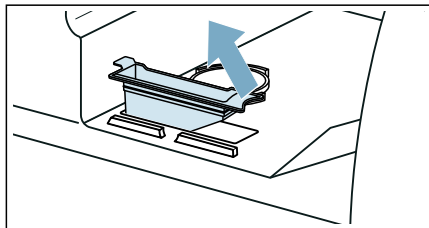

- 3 Sæt filtret i vandbeholderen.
- 4 Skyd kondensvandbeholderen ind i apparatet, til den går mærkbart i indgreb.

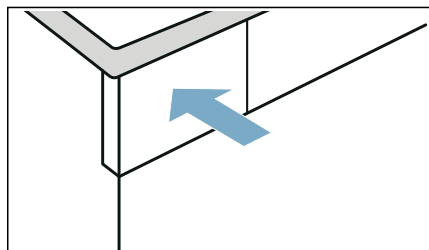

---

## Afledning af kondensvand

---

Der dannes kondensvand i apparatet under tørringen.

Brug apparatet med tilsluttet afløbsslange.

Hvis der ikke anvendes en afløbsslange, løber det dannede kondensvand ned i kondensvand-beholderen. I så fald skal kondensvand-beholderen tømmes efter hver tørring, og derudover også, hvis den er blevet fyldt, inden tørringen er afsluttet.

**Tilslut afløbsslangen på følgende måde:**

- 1 Tag tilbehøret ud af posen.

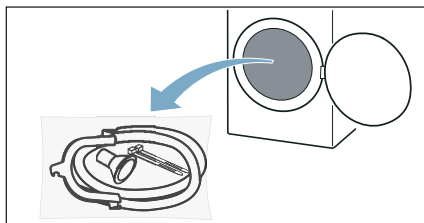

- 2 Tag alle delene ud af posen.

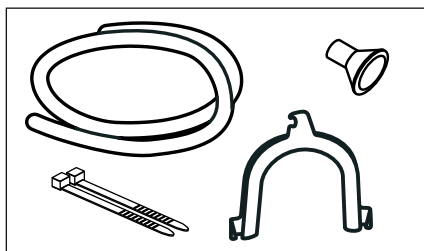

- 3 Træk slutmuffen af studsens.

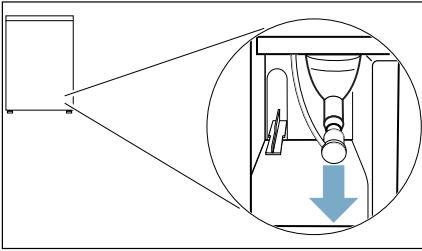

**Anvisninger**

- Ved udleveringen af apparatet er slutmuffen fastgjort på studsens.
- Når slutmuffen fjernes, kan der løbe lidt væske ud af studsens.

- 4 Skyd slutmuffen ind på parkeringspositionen.

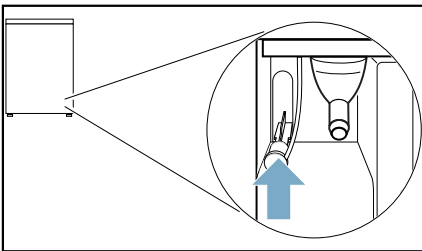

- 5 Skyd afløbsslangen helt ind til anslag på den ledige studs.

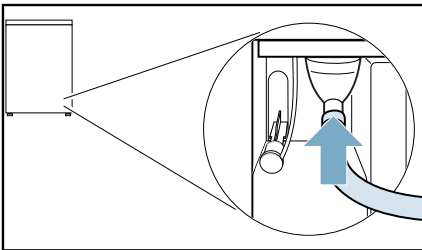

- 6 Fastgør, afhængigt af afløbsforholdene, den anden ende af afløbsslangen med resten af tilbehøret.

**Håndvask:**

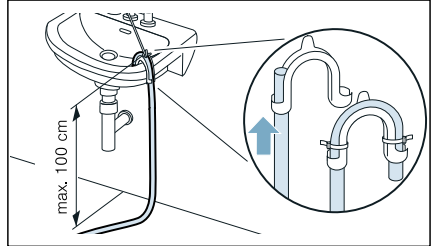

**Vandlås:**

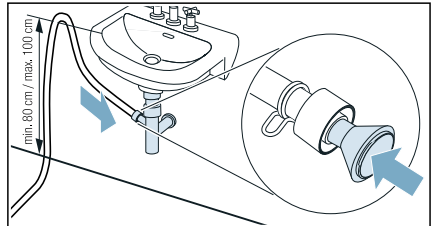

Tilslutningsstedet skal sikres med et spændebånd (Ø 12-22 mm - fås i en faghandel). Bemærk, at ved tilslutning til en vandlås skal afløbsslangen føres i en højde på minimum 80 cm men ikke over en højde på maksimalt 100 cm.

**Tip:**

**Y-tilslutningsadapter til afløbsvand**

Hvis der er tilsluttet en vaskemaskine til det samme afløb, kan afløbsslangen og afløbsslangen fra tilslutningsanordningen fastgøres til afløbet med adapteren.

Bestillingsnummer: **15000490**

## da Afledning af kondensvand

### Gulv afløb:

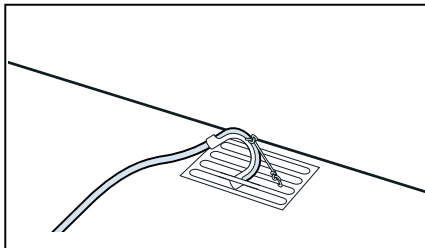

### ⚠ Pas på!

- Skader som følge af lækager eller udløbende vand.: Fastgør afløbsslangen, så den ikke kan glide ud. Afløbsslangen må ikke have knæk. Overhold en højdeforskel mellem opstillingsflade og afløb på maks. 100 cm.
- Opstuvet vand kan blive suget tilbage i apparatet og kan beskadige det.: Kontroller, at vandet løber tilstrækkelig hurtigt af. Proppen må ikke være sat i afløbet, og det må ikke være tilstoppet.

- 7 Træk kondensvandbeholderen ud i vandret stilling, og tøm den.

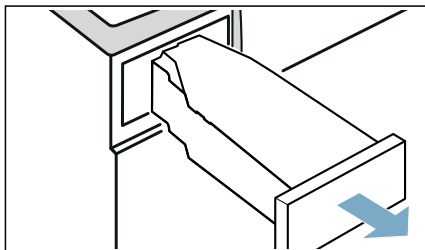

- 8 Drej kondensvandbeholderen 180°, og fjern proppen på undersiden.

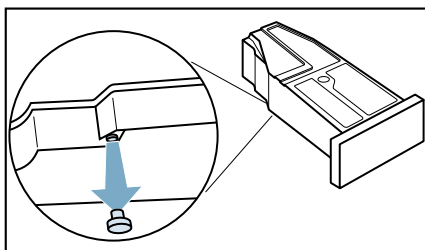

- 9 Drej kondensvandbeholderen 180° igen, og placer proppen i fordybningen på oversiden af kondensvandbeholderen.

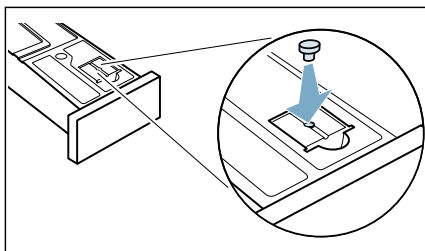

- 10 Skyd kondensvandbeholderen ind, til den går i indgreb.

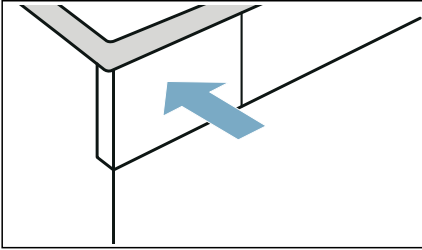

Kondensvandet bliver nu ledt bort i afløbet eller i håndvasken gennem afløbsslangen.

**Bemærk:** Udfør disse skridt i den modsatte rækkefølge, hvis kondensvandet igen skal løbe ned i kondensvand-beholderen.

### **⚠ Pas på!**

Materielle skader og skader på apparatet: Hvis kondensvandet afledes til kondensvandbeholderen, kan der løbe væske ud af studsene, som kan medføre materielle skader. Fastgør slutmuffen på studsene, inden apparatet sættes i drift.

## Rengøring og vedligeholdelse

### Rengøring af apparatet

#### **⚠ Advarsel**

#### **Livsfare!**

Apparatet drives med elektricitet. Der er fare for elektrisk stød ved kontakt med strømførende komponenter. Vær derfor opmærksom på følgende:

- Sluk for apparatet. Afbryd strømtilførslen til apparatet (træk netstikket ud).
- Rør aldrig ved netstikket med våde hænder.
- Hold i selve stikket, når netstikket tages ud af kontakten, og træk aldrig i netledningen, fordi dette kan beskadige den.
- Der må ikke foretages tekniske ændringer af apparatet eller dets funktioner.
- Reparationer og andre former for arbejde på apparatet må kun udføres af kundeservice eller af en elektriker. Det samme gælder for en eventuel udskiftning af netledningen.
- Der kan bestilles en netledning som reservedel hos kundeservice.

## ⚠ Advarsel

### Fare for forgiftning!

Rengøringsmidler, som indeholder opløsningsmidler, som f.eks. rensesæbe, kan afgive giftige dampe.

Brug ikke rengøringsmidler, der indeholder opløsningsmidler.

## ⚠ Advarsel

### Fare for elektrisk stød/materiel skade/beskadigelse af apparatet!

Det kan medføre en kortslutning, hvis der trænger fugtighed ind i apparatet.

Apparatet må ikke rengøres med trykvand, damprensere, slange eller tryksprøjte.

## ⚠ Pas på!

Fare for materiel

skade/beskadigelse af apparatet:

Rensmidler og midler til forbehandling af vasketøj (f.eks. pletfjerner, forbehandlingsspray osv.) kan forårsage skader, hvis de kommer i kontakt med apparatets overflader. Vær derfor opmærksom på følgende:

- Lad ikke sådanne midler komme i kontakt med apparatets overflader.
- Apparatet må kun rengøres med vand og en blød fugtig klud.
- Fjern altid dråber eller rester af vaskemiddel med det samme.

## Rengøre bundenhed

Dette apparat har en automatisk selvrensingsfunktion. Det er ikke nødvendigt at fjerne fnug fra vasketøjet efter hver anvendelse, fordi de bliver opsamlet i bundenheden.

For at undgå en forringelse af apparatets funktion er det kun **nødvendigt** at rengøre bundenheden (fnugholder og fnugfilter) i følgende tilfælde:

- Hvis displayet viser symbolet: **Rengør filteret**.
- Inden rengøringsfunktionen udføres.

Apparatets bundenhed kan **om ønsket** når som helst rengøres.

**Bemærk:** Lad apparatet køle af i ca. 30 minutter efter tørringen, inden rengøringsfunktionen startes.

### Rengøring af bundenhed udføres på følgende måde:

- 1 Åbn serviceklappen ved at holde i håndtaget.

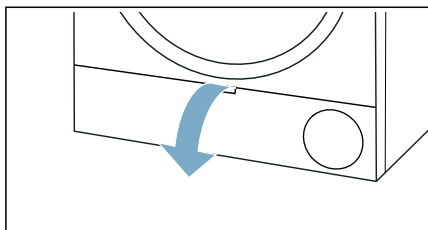

- 2 Frigør låsearmen til varmeveksler-afdækningen.

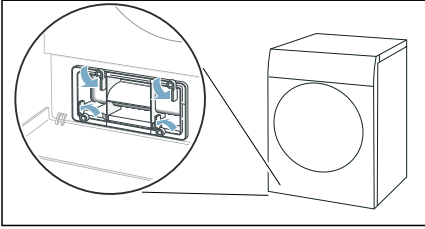

- 3 Hold i håndtaget, og træk varmeveksler-afdækningen ud.

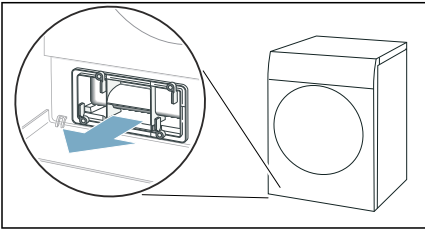

- 4 Fjern alle fnug fra varmevekslerens afdækning og fra fnugfiltret.

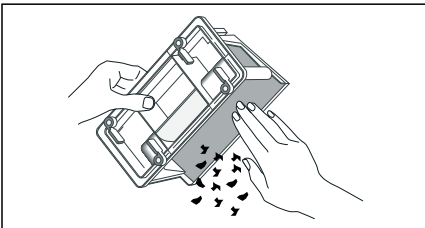

**Bemærk:** Kontroller, at der ikke sidder fastklæbet snavs tilbage på varmeveksler-afdækningens tætninger.

- 5 Skyl indersiden af varmeveksler-afdækningen og fnugfiltret grundigt under rindende vand, og tør dem af.

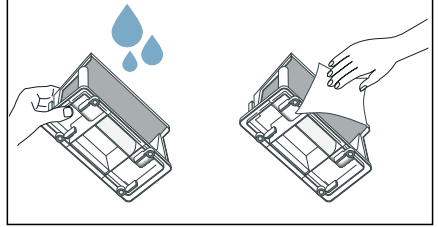

### Anvisninger

- Ved kraftig tilsmudsning kan der anvendes en blød børste til rengøringen.
- Sørg for at tørre fnugbeholderen grundigt efter skyllingen. Et fugtigt fnugfilter kan forlænge tørretiden og påvirke tørringsresultatet.

- 6 Træk fnugbeholderen ud i vandret stilling.

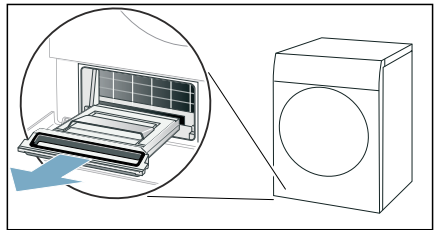

**Bemærk:** Fnugbeholderen kan indeholde fugtige fnug og restvand, som kan dryppe, når beholderen trækkes ud.

## da Rengøring og vedligeholdelse

- 7 Åbn fnugbeholderens klap, og fjern fnuggene.

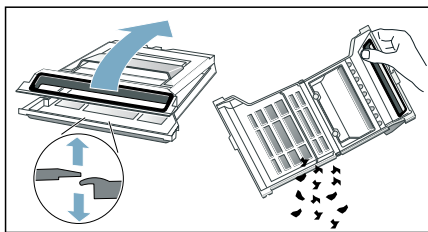

- 8 Skyl fnugbeholderens filter grundigt under rindende vand, og tør det af.

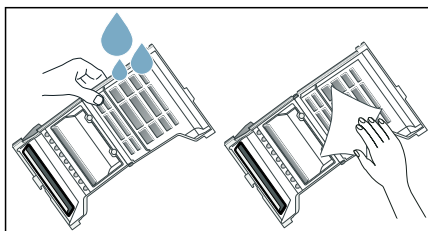

### Anvisninger

- Ved kraftig tilsmudsning kan der anvendes en blød børste til rengøringen.

**Fnugbeholderens tætning må ikke beskadiges eller fjernes.**

**Fnugbeholderen kan også rengøres i opvaskemaskinen.**

- Sørg for at tørre fnugbeholderen grundigt efter skyllingen.

- 9 Klap fnugbeholderen sammen igen.

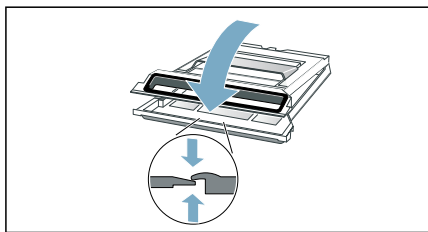

**Bemærk:** Sørg for at lukke fnugbeholderen helt til igen.

- 10 Skyd fnugbeholderen ind i vandret stilling til anslaget.

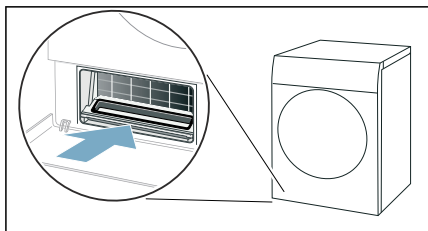

- 11 Hold i håndtaget, og skyd varmevekslerens afdækning ind.

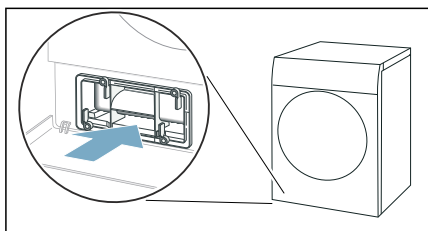

**Bemærk:**

Varmeveksler-afdækningen kan kun sættes ind, hvis fnugbeholderen er sat på plads i apparatet.

- 12 Lås låsearmen til varmeveksler-afdækningen.

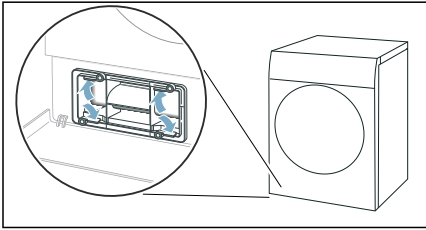

- 13 Luk serviceklappen.

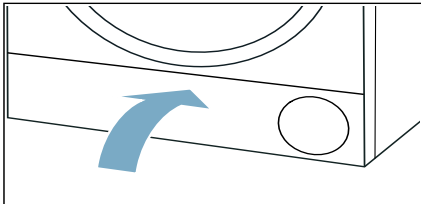

Dermed er apparatets bundenhed rengjort.

**⚠ Pas på!**

Fare for materiel skade/beskadigelse af apparatet: Apparatet kan blive beskadiget, hvis det anvendes uden en fnugfanger (f.eks. uden fnugfilter eller fnugbeholder afhængigt af det pågældende apparat), eller hvis fnugfangeren ikke er komplet eller er defekt.

Brug ikke apparatet uden fnugfanger, eller hvis fnugfangeren ikke er komplet eller er defekt.

## Rensning af fugtføler

**Bemærk:** Fugtføleren måler vasketøjets fugtighedsgrad. Efter længere tids anvendelse kan der aflejre sig et fint lag af kalk eller vaske- og plejemidler på fugtføleren. Disse aflejringer skal fjernes med regelmæssige mellemrum, fordi følerens funktion og dermed tørreresultatet ellers kan forringes.

- 1 Luk lugen op.

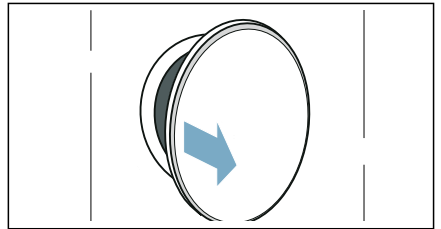

- 2 Rens fugtføleren med en ru svamp.

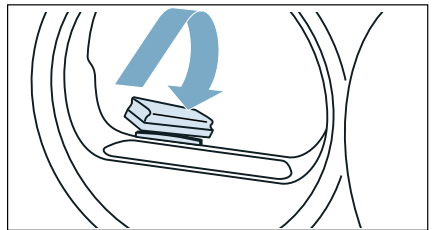

**⚠ Pas på!**

Fugtføleren kan blive beskadiget.: Fugtføleren er lavet af rustfrit stål. Brug ikke skurende midler eller ståluld til rensning af fugtføleren.

## Rengøring af filter i kondensvandbeholder

**Bemærk:** Filtret i kondensvandbeholderen har som formål at rense kondensvandet, som bliver brugt til den automatiske rensning af apparatet.

- 1 Træk kondensvandbeholderen ud i vandret stilling.

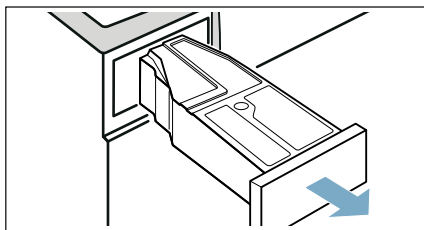

- 2 Hæld kondensvandet væk.
- 3 Tag filtret ud.

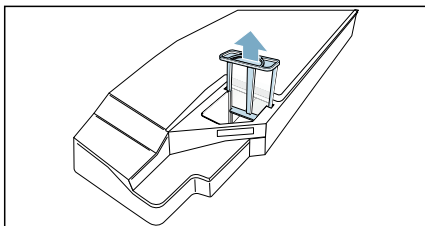

- 4 Rens filtret under rindende varmt vand, eller vask det i opvaskemaskinen.

**Bemærk:** Ved kraftig tilsmudsning kan der anvendes en blød børste til rengøring.

- 5 Skyd filtret ind, til det går mærkbart i indgreb.

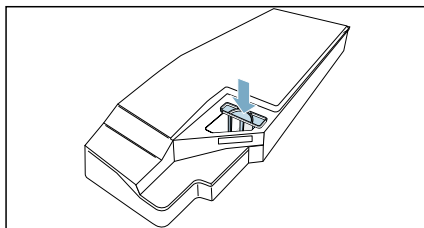

### ⚠ Pas på!

- Uden filter kan der trænge fnug ind i apparatet og beskadige det. Apparatet må kun benyttes med filtret.
- 6 Skyd kondensvandbeholderen ind, til den går mærkbart i indgreb.

## Rengøringsfunktion

Apparatet har følgende rengøringsfunktioner:

Den normale rengøringsfunktion kan startes og udføres med apparatindstillingen **Normal rengøring**. Dette er et ekstra rengøringsprogram til fjernelse af lette tilsmudsninger i apparatet.

Den intensive rengøringsfunktionen kan startes og udføres med indstillingen **Intensiv rengøring**. Dette er et ekstra rengøringsprogram til fjernelse af hårdnakkede tilsmudsninger i apparatet samt ubehagelig lugt efter en stilstandsperiode på over en måned.

Inden rengøringsfunktionen udføres, skal apparatet klargøres.

### ⚠ Advarsel

#### Fare for skoldning / materielle skader / skader på apparatet!

Kogende eller meget varmt vand kan medføre alvorlige skoldninger samt til materielle skader og skader på apparatet, hvis det spildes eller løber ud.

Anvend ikke kogende vand til apparatet, dets komponenter eller tilbehør. Undgå hudkontakt med meget varmt vand eller vanddamp.

### ⚠ Advarsel

#### Fare for forgiftning/materiel skade!

Kondensvandet er ikke drikkevand og kan være forurenede med fnug fra tøj. Forurenede kondensvand kan være sundhedsskadeligt og kan forårsage materielle skader. Må ikke drikkes eller genanvendes.

## Klargøre apparat til rengøring

### Klargøre apparat til rengøring

Apparatet skal være klargjort til rengøringen, **inden** den normale eller den intensive rengøring udføres.

### Klargør apparatet til rengøring på følgende måde:

- 1 Rengør bundenhed. → Side 72
- 2 Luk lugen op.
- 3 Tag vasketøjet ud.

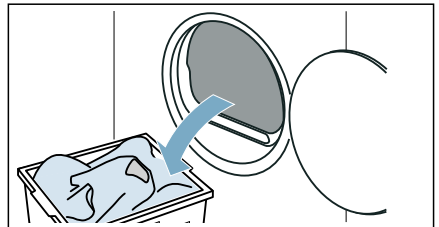

- 4 Luk lugen.

## da Rengøringsfunktion

- 5 Træk kondensvandbeholderen ud i vandret stilling, og tøm den.

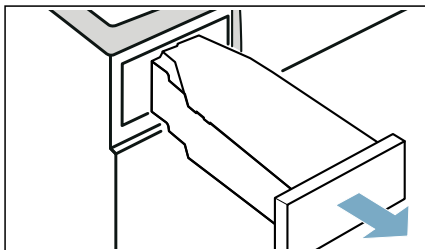

- 6 Tryk på ① for at tænde for apparatet.

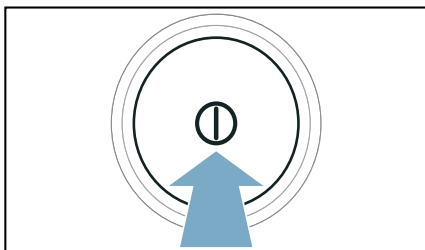

Nu er apparatet klargjort til rengøringen.

### Klargøre kondensvandbeholder til rengøring

Hvis kondensvandet ledes bort fra apparatet gennem en afløbsslange, skal kondensvandbeholderen være klargjort til rengøringen, **inden** den normale eller den intensive rengøring udføres.

### Klargør kondensvandbeholder til rengøring på følgende måde:

- 1 Tag proppen ud af fordybningen i kondensvandbeholderen.

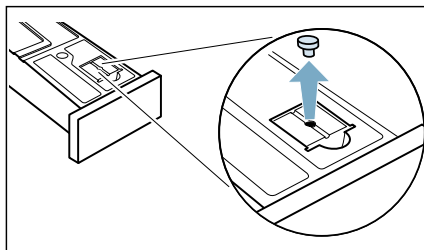

- 2 Vend kondensvandbeholderen 180°, så undersiden vender opad, og sæt proppen i.

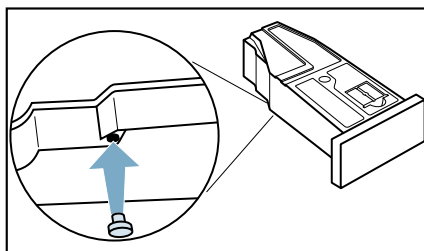

- 3 Rengør filtret i kondensvandbeholderen. → Side 76

Nu er kondensvandbeholderen klargjort til rengøringen.

**Bemærk:** Hvis kondensvandet ledes bort fra apparatet gennem en afløbsslange, skal disse trin udføres i modsat rækkefølge, **efter** at den normale eller den intensive rengøring er udført.

## Udføre normal rengøring

Den normale rengøringsfunktion kan startes og udføres med apparatindstillingen **Normal rengøring**. Dette er et ekstra rengøringsprogram til fjernelse af lette tilsmudsninger i apparatet.

### Anvisninger

- Efter en vis driftstid anbefaler apparatet automatisk, at funktionen til normal rengøring udføres. I så fald vises Normal rengøring påkrævet. i 5 sekunder inden programstart og efter programmets afslutning. Denne meddelelse bliver vist igen, indtil funktionen for normal rengøring er blevet fuldstændig udført.
- Den normale rengøringsfunktion varer ca. 1 time.

### Udføre rengøringsfunktion

#### Udfør rengøringen af apparatet på følgende måde:

- 1 Klargør apparatet til rengøring. → Side 77

- 2 Hæld ca. 1 ½ liter varmt vand fra hanen i kondensvandbeholderen.

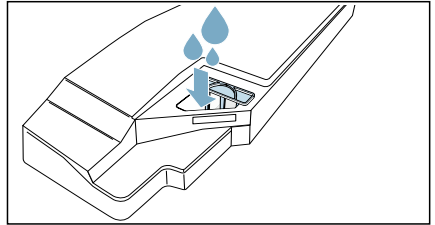

**Bemærk:** Hold hele tiden den fyldte kondensvandbeholder vandret for at undgå, at der spildes væske.

- 3 Skyd kondensvandbeholderen ind, til den går i indgreb.

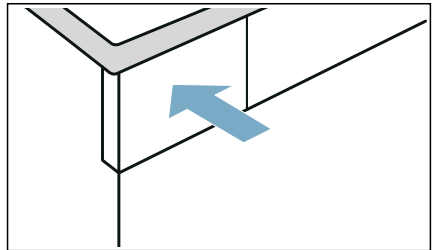

- 4 Tryk vedvarende på begge taster  **3 sec.** (Grundindstillinger 3 sek.) i ca. 3 sekunder.
- 5 Tryk på **Normal rengøring**.

## da Rengøringsfunktion

- 6 Tryk på **start** .  
Rengøringsfunktionen starter, og der lyder et signal.

**Bemærk:** Under udførelsen af rengøringsfunktionen kan apparatet ikke sættes på pause med  (Start/Pause).

I displayet vises en meddelelse om, at rengøringsfunktionen er afsluttet, og der lyder et signal.

- 7 Træk kondensvandbeholderen ud i vandret stilling, og tøm den.

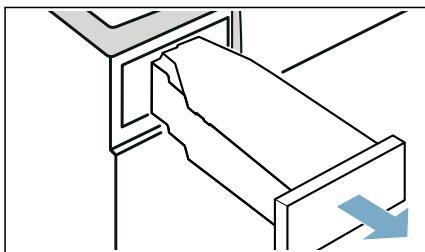

- 8 Skyd kondensvandbeholderen ind, til den går i indgreb.

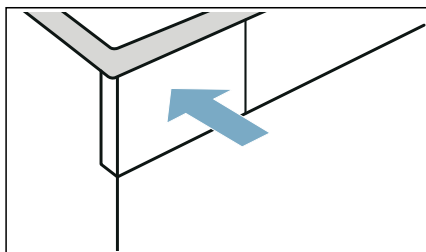

- 9 Tryk på  for at slukke for apparatet.

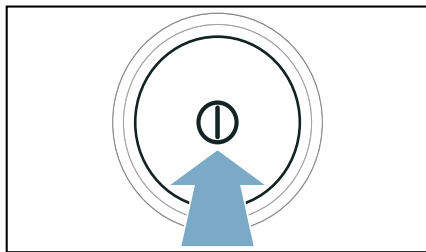

Funktionen til rengøring af apparatet er udført.

## Udføre intensiv rengøring af apparat

Den intensive rengøringsfunktionen kan startes og udføres med indstillingen **Intensiv rengøring**. Dette er et ekstra rengøringsprogram til fjernelse af hårdnakkede tilsmudsninger i apparatet samt ubehagelig lugt efter en stilstandsperiode på over en måned.

### Anvisninger

- Funktionen til intensiv rengøring varer ca. 4 timer. Varigheden kan forlænges, hvis de nødvendige handlinger under programmet ikke udføres med det samme.
- Den intensive rengøringsfunktion må ikke afbrydes, når programmet er startet.
- Til den intensive rengøring af apparatet skal der bruges et originalt plejemiddel, som kan bestilles hos kundeservice med bestillingsnummer: **00311829**. Der findes kontaktdata for alle lande i den vedlagte kundeservice-liste.

### Advarsel

#### Fare for tilskadekomst/materiel skade/beskadigelse af apparatet!

Anvendelse af reservedele og tilbehør af andre fabrikater er farligt og kan medføre materiel skade eller beskadigelse af apparatet. Anvend af sikkerhedsmæssige grunde kun originale reservedele og originalt tilbehør.

### Pas på!

Fare for materiel skade/beskadigelse af apparatet: Anvendelse af en forkert mængde vaskemiddel eller rengøringsmiddel kan medføre materiel skade eller beskadigelse af apparatet. Følg producentens anvisninger ved anvendelse af vaskemidler, plejeprodukter og rengøringsmidler.

## da Rengøringsfunktion

### Udføre rengøringsfunktion

#### Udfør rengøringen af apparatet på følgende måde:

- 1 Klargør apparatet til rengøring. → Side 77
- 2 Hæld en flaske originalt plejemiddel og ca. 1 ½ liter varmt vand fra hanen i kondensvandbeholderen.

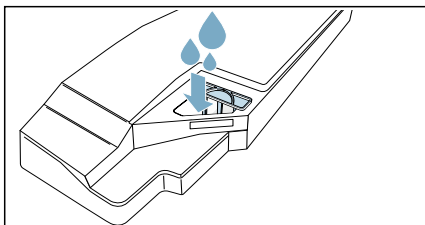

**Bemærk:** Hold hele tiden den fyldte kondensvandbeholder vandret for at undgå, at der spildes væske.

- 3 Skyd kondensvandbeholderen ind, til den går i indgreb.

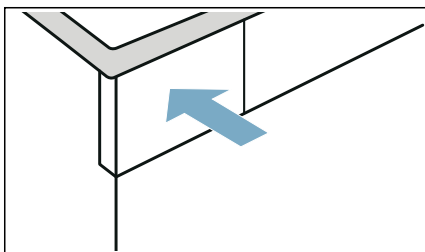

- 4 Tryk vedvarende på begge taster  **3 sec.** (Grundindstillinger 3 sek.) i ca. 3 sekunder.
- 5 Tryk på **Intensiv rengøring** .

- 6 Tryk på **start** . Rengøringsfunktionen starter, og der lyder et signal.

**Bemærk:** Under udførelsen af rengøringsfunktionen kan apparatet ikke sættes på pause med  (Start/Pause).

Efter ca. 3 timer sætter apparatet rengøringsfunktionen på pause, og i displayet vises en meddelelse om, at den første del af rengøringsfunktionen er afsluttet.

- 7 Træk kondensvandbeholderen ud i vandret stilling, og tøm den.

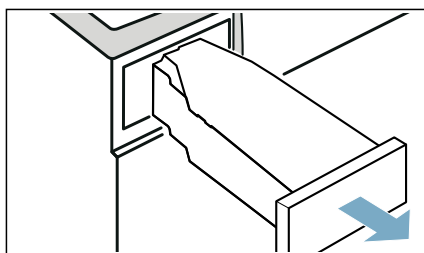

- 8 Hæld ca. 1 ½ liter varmt vand fra hanen i kondensvandbeholderen.

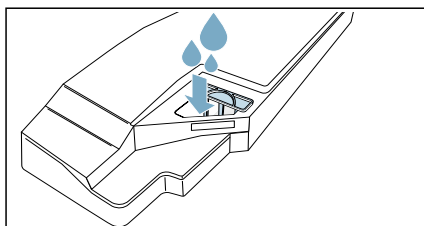

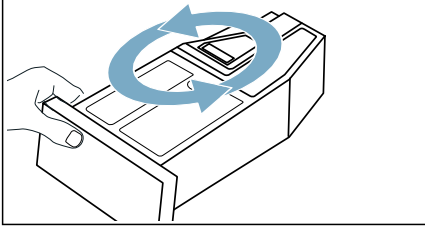

**Bemærk:** Hold hele tiden den fyldte kondensvandbeholder vandret for at undgå, at der spildes væske.

- 9 Tag forsigtigt kondensvandbeholderen ud i vandret stilling, og tøm den for at skylle rester af det originale plejemiddel ud.

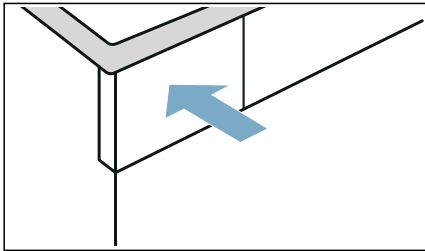

- 10 Hæld igen ca. 1 ½ liter varmt vand fra hanen i kondensvandbeholderen.
- 11 Skyd kondensvandbeholderen ind, til den går i indgreb.





- 12 Tryk på  (Start/Pause). Rengøringsfunktionen fortsættes.

**Bemærk:** Under udførelsen af rengøringsfunktionen kan apparatet ikke sættes på pause med  (Start/Pause).

I displayet vises en meddelelse om, at rengøringsfunktionen er afsluttet, og der lyder et signal.

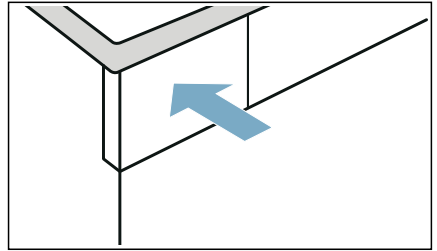
- 13 Tøm kondensvandbeholderen igen.
- 14 Skyd kondensvandbeholderen ind, til den går i indgreb.



- 15 Tryk på  for at slukke for apparatet.

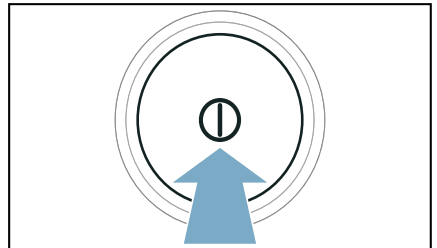

Funktionen til rengøring af apparatet er udført.



---

## Hjælpeoplysninger

---

Fejl	Årsag/Afhjælpning
Apparatet starter ikke	Kontrollerer netstik og sikringer.
Apparatet reagerer ikke på tasterne, og displayet viser: Rengør filteret	<ul style="list-style-type: none"><li>● Ved lave temperaturer i omgivelserne kan et tilsmudset eller fugtigt fnugfilter reducere luftstrømmen i apparatet.<ul style="list-style-type: none"><li>– Rens bundenheden, og tør fnugfiltret grundigt. → Side 72</li><li>– Sluk for apparatet, og tænd det igen.</li><li>– Tryk på  (Start/Pause) for at starte programmet igen.</li></ul></li></ul>
Tøjet er krøllet.	<ul style="list-style-type: none"><li>● Tøjmængden er overskredet, eller der er valgt et forkert program til den pågældende tekstiltype. Programtabellen indeholder alle nødvendige oplysninger.</li><li>● Tag vasketøjet ud af tromlen umiddelbart efter tørringen. Det bliver krøllet, hvis det bliver liggende i tromlen.</li></ul>
Der løber vand ud.	<ul style="list-style-type: none"><li>● Apparatet står muligvis ikke vandret. Indjuster apparatet til vandret.</li><li>● Kontroller følgende i bundenheden:<ul style="list-style-type: none"><li>– At varmevekslerens afdækning er korrekt låst.</li><li>– At tætningen i varmevekslerens afdækning ikke er snavset. → Side 72</li></ul></li><li>● Når den valgfri option afløbsslange* er installeret, skal det kontrolleres, at afløbsslangen er tilsluttet korrekt.</li></ul>
Apparatet befinder sig i pausetilstand, men tromlen roterer fortsat.	Apparatet har registreret en høj temperatur og har startet CoolDown-processen. Temperaturreguleringen kan vare i op til 10 minutter. CoolDown-processen kan når som helst afbrydes ved at åbne lugen.

Programmet starter ikke Kontroller,

- at lugen er lukket
- at  3 sec. (Børnesikring 3 sek.) er deaktiveret
- at der er trykket på  (Start/Pause)

**Bemærk:** –Hvis der er indstillet en forsinkelse af programmet med  (Færdig om), starter programmet på et senere tidspunkt.

Den viste programvarighed ændres under tørringen.

Ingen fejl. Under tørringen måler fugtføleren restfugtigheden i vasketøjet og tilpasser programvarigheden (undtagen ved tidsprogrammer).

Vasketøjet er ikke helt tørt eller er stadig for fugtigt.

- Efter programslut føles varmt vasketøj fugtigere, end det i virkeligheden er. Bred vasketøjet ud, og lad det køle af.
- Tilpas tørringsresultat, eller forøg tørringsgraden. Dette forlænger tørretiden ved uændret temperatur.
- Vælg et tidsprogram til eftertørring af restfugt i vasketøjet.
- Vælg et tidsprogram ved en lille mængde vasketøj eller ved enkelte stykker vasketøj.
- Overskrid ikke den maksimale tøjmenge for programmerne.
- Rens fugtføleren i tromlen. Der kan dannes et fint lag kalk eller samle sig rester af vaske- og plejemidler på fugtføleren, som kan forringe dens funktion. → Side 75
- Tørringen blev afbrudt af et strømsvigt, på grund af en fyldt kondensvandbeholder, eller fordi den maksimale tørretid var overskredet.

**Bemærk:** –Se også vores vasketøjstips.

Tørretid for lang.

- Apparatet kan være tilsmudset af fnug. Det bevirker en længere tørretid.
  - Rengør bundenhed. → Side 72
  - Udfør en komplet tørring med vasketøj uden for-tørring og en tøjmengde på over 3 kg.

**Bemærk:** : –Apparatets automatiske selvrensning-funktion anvender kondensvandet fra vasketøjet. Hvis der vedvarende tørres tøjmengder på under 3 kg, eller antikrøl-funktionen vedvarende anvendes, dannes der ikke tilstrækkeligt meget kondensvand til apparatets automatiske selvrensning. Tør med jævne mellemrum en portion vasketøj på over 3 kg uden fortørring.

- Varmeveksleren kan være tilsmudset af fnug.
  - Udfør den normale rengøringsfunktion. → Side 79
- Et fugtigt fnugfilter kan forlænge tørretiden og påvirke tørringsresultatet. Tør bundenhedens fnugfilter grundigt af efter skyllingen. → Side 72
- Et tildækket eller ikke frit tilgængeligt luftindtag i apparatet kan forlænge tørretiden. Hold luftindtaget frit.
- Det kan forlænge tørretiden og påvirke tørringsresultatet, hvis den omgivende temperatur er under 15 °C eller over 30 °C.
- Det kan forlænge tørretiden, hvis luftcirkulationen i rummet er utilstrækkelig. Udluft rummet tilstrækkeligt.

---

Ubehagelig lugt	Udfør den intensive rengøring af apparatet. → Side 81
-----------------	---

---

Fugtigheden i rummet stiger.	Udluft rummet bedre.
------------------------------	----------------------

---

Usædvanlige lyde under tørringen.	Under tørring opstår der normale lyde, som skyldes kompressorens og pumpens drift. Disse lyde er ikke tegn på en fejlfunktion ved apparatet.
-----------------------------------	--

---

Apparatet føles koldt, selv om det har været i drift.	Ingen fejl. Apparater med varmepumpe tørrer effektivt ved lave temperaturer.
---	--

---

Tørreprogram afbrudt.	Start programmet igen, eller tag vasketøjet ud, og bred det ud, hvis tørreprogrammet bliver afbrudt, f.eks. af et strømsvigt.
Der kan ikke oprettes forbindelse til hjemmenetværket.	<ul style="list-style-type: none"> <li>● Wi-Fi er deaktiveret. Aktiver Wi-Fi for at oprette forbindelse til hjemmenetværket.  skal vises i displayet.</li> <li>● Wi-Fi er aktiveret, men der kan ikke oprettes forbindelse til hjemmenetværket. Kontroller, om hjemmenetværket er tilgængeligt, eller opret forbindelsen til hjemmenetværket igen.</li> </ul>
Home Connect fungerer ikke.	<ul style="list-style-type: none"> <li>● Hvis der er problemer med Home Connect, findes der hjælp på <a href="http://www.home-connect.com">www.home-connect.com</a>.</li> <li>● Det afhænger af adgangen til Home Connect Services i de pågældende lande (f.eks. om app'en er tilgængelig), om Home Connect funktionerne kan bruges med det aktuelle apparat. Der er ikke adgang til brugen af Home Connect Service i alle lande. Der findes oplysninger om dette på <a href="http://www.home-connect.com">www.home-connect.com</a>.</li> </ul>
Under påfyldning af vandbeholderen løber vandet over.	Vandbeholderen er helt fyldt. Fyld ikke mere vand i vandbeholderen. Det er uden betydning, hvis der er løbet lidt vand ud. → "Fyld vandbeholder" på side 65 Filtret i vandbeholderen kan være tilstoppet af aflejringer. Tag filtret ud, og rens det.
Dampprogrammernes varighed er for lang.	Lave omgivelsestemperaturer forlænger dampprogrammernes varighed.
Restvand i kondensvandbeholder, selvom apparatet er tilsluttet med en afløbsslange til afløb*.	Hvis optionen afløbsslange* til afløb er installeret, er der stadig restvand tilbage i kondensvandbeholderen af hensyn til apparatets selvrensningsfunktion.
* afhængigt af apparatets udstyr eller tilbehør	

**Bemærk:** Kontakt kundeservice, hvis fejlen ikke kan afhjælpes på egen hånd ved at slukke og tænde apparatet.

---

## Transport af apparat

---

### Advarsel

#### Fare for tilskadekomst/materiel skade/beskadigelse af apparatet!

Hvis apparatet transporteres eller løftes i dele, der stikker ud (f.eks. apparatets luge), kan de knække af og derved forårsage tilskadekomst. Brug ikke dele, der stikker ud fra apparatet, til at transportere eller løfte det med.

### Advarsel

#### Fare for tilskadekomst!

- Apparatet er meget tungt. Der er fare for tilskadekomst, når det løftes. Løft ikke apparatet alene.
- Apparatet har skarpe kanter, som kan forårsage snitsår i hænderne. Hold ikke på de skarpe kanter, når apparatet løftes. Brug beskyttelseshandsker, når det løftes.

#### Forbered apparatet til transport på følgende måde:

- 1 Træk kondensvandbeholderen ud i vandret stilling, og tøm den.

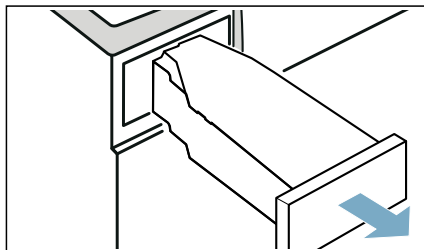

- 2 Skyd kondensvandbeholderen ind i apparatet, til den går mærkbart i indgreb.

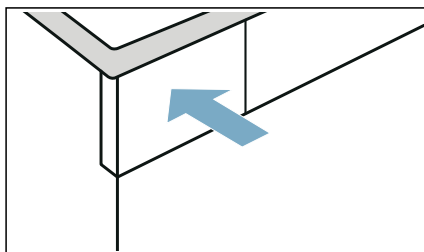

- 3 Tænd for apparatet.
- 4 Indstil et vilkårligt program.
- 5 Tryk på  (Start/Pause).
- 6 Vent 5 minutter. Kondensvandet bliver pumpet ud.
- 7 Tøm kondensvandbeholderen igen.

- 8** Fjern en eventuel installeret afløbsslange fra håndvask, vandlås eller afløb.

**⚠ Pas på!**

Fastgør afløbsslangen på apparatet, så den ikke kan glide ud. Afløbsslangen må ikke have knæk.

- 9** Sluk for apparatet.
- 10** Træk apparatets netstik ud af kontakten.

Apparatet er nu klar til transport.

**⚠ Pas på!**

Materielle skader og skader på apparatet: Trods udpumpning er der stadig restvand i apparatet. Der kan løbe restvand ud, som kan medføre materielle skader. Transporter altid apparatet i opretstående position.

---

**Forbrugsværdier**

---

**Tabel over forbrugsværdier**

Program	Den centrifuge- ringshastighed, som blev anvendt til vasketøjet (i o/min)	Varighed** (i min)		Energiforbrug** (i kWh)	
		9 kg	4,5 kg	9 kg	4,5 kg
<b>Bomuld</b>		<b>9 kg</b>	<b>4,5 kg</b>	<b>9 kg</b>	<b>4,5 kg</b>
Skabstørt ☒*	1400	192	119	1,37	0,77
	1000	215	132	1,61	0,90
	800	238	145	1,85	1,03
Strygetørt ☒*	1400	143	86	0,97	0,54
	1000	166	99	1,21	0,67
	800	189	112	1,45	0,80
<b>Strygelet</b>		<b>3,5 kg</b>		<b>3,5 kg</b>	
Skabstørt ☒*	800	77		0,44	
	600	87		0,53	

\* Programindstilling iht. gældende standard EN61121 under anvendelse af den eksterne afløbsslange.

\*\* Afhængigt af tekstiltypen, vasketøjets sammensætning, restfugtigheden i tøjet, den indstillede tørringsgrad, tøjmengden, betingelserne i omgivelserne samt aktiverede ekstrafunktioner kan værdierne afvige fra de angivne værdier.

## Mest effektive program til tekstiler af bomuld

Følgende “standard-bomuld-program” (markeret med ◁◻) er velegnet til tørring af bomuldstekstiler med normal fugtighed og er, hvad angår det kombinerede energiforbrug, det mest effektive program til tørring af våde bomuldstekstiler.

### Standard-programmer til bomuld iht. gældende EU-forordning 932/2012

Program + tørringsresultat	Tøjmængde (i kg)	Energiforbrug (i kWh)	Programvarighed (i min)
◁◻ Bomuld + (Skabstørt) ☒	9/4,5	1,61/0,9	215/132

Programindstilling til prøvning og energimærkning i henhold til direktiv 2010/30/EU.

---

## Tekniske data

---

### Mål:

850 x 600 x 640 mm

(højde x bredde x dybde)

### Vægt:

56 kg (afhængigt af model)

### Nettilslutning:

Netspænding 220 - 240 V, 50 Hz

Mærkestrøm 10 A

Nominel effekt 600 W

### Maksimal tøjmenge:

9 kg

### Effektforbrug i slukket tilstand:

0,10 W

### Effektforbrug i standby-tilstand:

0,10 W

### Belysning inde i tromlen\*

### Omgivende temperaturer\*\*



5 - 35 °C

### Effektforbrug i netforbundet tilstand (Wi-Fi) standby / tidsinterval:

1.3 W / 20 min.

Dette produkt indeholder lyskilder i energieffektivitetsklasse F. Lyskilderne fås som reservedele og må kun udskiftes af faguddannet personale, der er uddannet til dette.

\* afhængigt af apparatets udstyr

\*\* Ved en omgivende temperatur på under 16 °C kan funktionen  (Fjernstart) og den maksimale varighed på 24 timer ved funktionen  (Færdig om) være reduceret.

## Bortskaffelse



Bortskaf emballage og kasserede apparater miljøvenligt. Dette apparat er mærket i henhold til det europæiske direktiv 2012/19/EU om affald af elektrisk og elektronisk udstyr (waste electrical and electronic equipment - WEEE). Direktivet indeholder bestemmelser mht. returnering og recycling af kasseret elektrisk udstyr gældende i hele EU.

### Pas på!

Brandfare/forgiftningsfare/materielle skader og skader på apparatet: Apparatet indeholder det miljøvenlige, men brændbare kølemiddel R290. Ukorrekt bortskaffelse kan både forårsage brand og forgiftning. Bortskaf apparatet korrekt, og undlad at beskadige rørene i kølemiddelkredsløbet.

## Kundeservice

Kontakt kundeservice, hvis fejlen ikke kan afhjælpes på egen hånd ved at slukke og tænde for apparatet. → Vedlagt en kundeservice-fortegnelse eller omslagsside.

Vi finder altid en passende løsning, også for at undgå unødvendige teknikerbesøg.

Oplys apparatets modelnummer (E-Nr.) og fabrikationsnummer (FD) ved henvendelse til kundeservice.

E-Nr. _____	FD _____
-------------	----------

E-nr.      Modelnummer

FD          Fabrikationsnummer

\*Afhængigt af model findes disse oplysninger følgende steder:

Indvendigt i lugen\*/den åbne service-klap\* og på bagsiden af apparatet.

### **Stol på producentens kompetence.**

Kontakt os. Således sikres det, at reparationer udføres af uddannede serviceteknikere, som anvender originale reservedele.





Gaggenau Hausgeräte GmbH  
Carl-Wery-Straße 34  
81739 München  
GERMANY  
[www.gaggenau.com](http://www.gaggenau.com)

9001566012  
0101

**GAGGENAU**

